南京日報

本報登記證 內政部警字第三八零九號 中宣部中字第二一六四號

電報掛號一一二一二

社址 白下路八三號 ● 電話 二一五八三號

中華郵政掛號特准認為新聞紙類

第三百五十二號

今日二大張售洋二分

今日提要

- 要聞　李滋羅斯今來京　國府昨舉行譚故院長逝世紀念
- 國際　五國委員會考慮義閣會議宣言
- 社會　第十四期航券頭獎落本京
- 教育　京義教會通過巡迴教學原則

財政部布告 第一〇九號

查民國二十年金融短期公債第十五次還本，民國二十年江浙絲業公債第七次還本，及民國十八年裁兵公債第二十一次還本，均定於十月五日，在上海銀行業同業公會舉行抽籤。凡抽中各債票，二十年金融短期公債及二十年江浙絲業公債定於十月十五日起，十八年裁兵公債定於十月三十一日起開始付款。除二十年江浙絲業公債係由各地中央中國交通國貨四銀行經付外，餘仍由各地中央中國交通三銀行經付。恐未週知，特此布告。

中華民國二十四年九月十九日　財政部部長 孔祥熙

葉佩高 吳瓊華 離婚啓事

我倆因意見不合雙方精神上均感受莫大痛苦茲經彼此同意於九月一日在鋪前區公所實行離異此後男婚女嫁各聽自由除另立離婚書各執一紙為據外特此登報聲明

昨在滬訪宋子文 李滋羅斯今晨來京

即將訪汪作到達後首次拜見 稍待北上留華期間尚難確定

英對華借款有可能

英國政府、派遣來華考察經濟情形之政府首席經濟顧問李滋羅斯爵士、已於前（二十一）日下午三時、乘日輪上海丸抵滬、定昨（二十二）日晚十一時、與駐華英國大使賈德幹、由滬同乘京滬夜快車附掛花車晉京、今（二十三日）晨七時可到、屆時全國經濟委員會、財政部、外交部及英使館、均派員往下關車站歡迎、聞財政部、已準備以部長孔祥熙氏之別墅、為羅斯爵士下榻處所、並聞羅斯爵士到京後、即於今（二十三）日下午晉謁汪院長等、作到達後首次之拜見、

（上海二十二日電）徐堪、張公權、陳行、余銘、鄭萊、陳炳章等、二十二日晚假國際飯店、歡宴羅斯夫婦及隨員、並邀英大使暨英商務參贊喬治、英駐滬商會長馬錫爾等多人作陪

（上海二十二日電）英經濟顧問李滋羅斯爵士、念二日十一時許由英大使賈德幹、伴同往訪宋子文、對中國之經濟情形、具體交換意見、談一時許、始辭出、午後四時、接見我國新聞界、首述此次來華使命、係屬調查一般經濟狀況、繼對中國邇來政治建設之進步、表示欽佩、旋答記者詢問、曰此次過日、係便道訪晤該國朝野、英對華借款、如有適當担保、當有相當可能、本人定今晚入京、訪問貴國當軸、稍作勾留、即行來滬、然後再赴華北、在華約有數月勾留、惟確期須視事實上之需要而定、

（上海二十二日電）李滋羅斯爵士、二十二日晚偕隨員巴志、由英大使及孔祥熙之秘書陳炳章、伴同乘夜車晉京、拜訪我當局、羅夫人仍留滬、準備羅斯之調查工作、羅斯預定在京勾留二三日、即行返滬、

川西各縣已收復 甘省赤匪絕難西竄

河西各縣即實行堅壁清野 省會壯丁隊現業編制就緒

蔣注重甘路政

蘭州二十一日航訊、甘省主席朱紹良、日前向記者詳談最近匪情、略謂關於匪情近報、川西各縣多已恢復、零股時向岷南邊境一帶進擾、幸我

甘青沿邊 軍民布防周密

、沉着應付、殘匪來犯、均未得逞、現匪部主力所在、尚無確息、何時西犯、亦難預料、然匪在飢寒交迫之下、時思掙扎、竄覓出路、則勢所必然、一二日內、或即傾巢西擾、亦未可知、今後黨政軍各界、果能聯合一致、協力堵勦、亦正殄滅赤匪之良機也、幸各努力共圖之、就本省而論、最近局勢、可謂民國以來之第一、

嚴重時期

當前匪患、乃將來外侮之先聲、今茲剿匪、亦即本省民衆之一絕大試驗、吾人對於國家民族、有無認識、地方安甯、有無熱望、悉於此時定之、過去政府設施、未能全部實現、吾人當引以為愧、亟應抱鞠躬盡瘁、死而後已之精神、合作服務、決心防匪、鞏固國防、則本省地方安甯、始有保障云云、

堅壁清野

駐涼州之騎二師、為預防赤匪潛跡起見、近對河西各縣、實施堅壁清野、已將武威民勤等縣城鄉附近之外省遊商、如要猴、戲狗、跳圈、賣筆墨書籍等商、一律驅逐出境、以防意外、業由各該縣政府、分別遣解、計共三百三十餘人、十八日由永登縣府派警二十名押送來蘭、住河北小店內、當由該縣警兵向皋蘭縣府呈文驗收、以便轉解、當由皋蘭縣府會同公安局派警將該遊商一一盤詰、聞日內仍遞送東下、又甘

省會壯丁隊刻已編竣

、全市共編五區隊、區隊之下、分三十八小隊、每小隊規定三十人、共編壯丁一千一百四十名、又皋蘭縣府、以各鄉修築碉堡一事、前經代電各鄉長詳為調查、分別種類、限期呈報考核、以資轉報、茲以逾期日久、並未有隻字呈報者、殊屬弁髦功令、該府特再電催各鄉長、於日內將修築碉堡情形、確切迅速具報、勿再延誤、

（又訊）蘭州二十一航訊、蔣委員長為積極便利甘川兩省交通起見、擬將甘川公路秦碧段、改道修築、已電令甘省府、將該路秦碧段圖表檢實、以資設計測量、省府奉令後、已轉令建廳遵辦、又蔣以西蘭公路土質鬆疏、一旦遇雨滑泥難行、特電省府應按照修築公路標準、切實改善、以維交通、而利運輸、省府將電令該路沿線各縣、依照築路辦法、遵照改善、

北平各界赴日考察團 明日東渡

（北平二十二日電）北平各界所組之赴日考察團、定二十四日赴塘沽、乘日輪景山丸東渡、一行共十五人、到日後、將分組考察、日外務省擬派前駐華日使館參贊原田、擔任招待、平該團內部事務分配、二十二日已推定、開始準備一切、賓良二十日晚、在市府設宴歡送、日大使館亦定二十三日午祖餞、又平農工商業改進會、二十日午歡送該團、至二時歡散、

殷同由瀋陽返平 北甯案仍無線索

殷汝耕抵平謁商有所報告 戰區匪患已敉平

（北平二十一日電）殷同、王揖唐、竹下、二十一日午、同車抵平、據殷語記者、日前赴大連、為簽訂購車合同事畢、經瀋陽返津、在瀋僅留一日、未與日方官員會晤、北甯路劫車案、仍無線索、

（天津廿二日電）殷同王若僖、廿二日前後離津去平、有所公幹、

（北平二十二日電）殷汝耕二十二日晨、由津來平、據語記者、此來係謁商主席、有所商陳、王委員長、日前過津、與多氏會晤、完全私人應酬、未談及外交任何問題、戰區匪患、近已敉平、馬蘭峪一帶、殘匪全數逃竄口外、日學生旅行團赴盤山遊覽被劫後、聞檢公安局、已獲匪一名、訊明與北甯路劫車案有關、竹下來平、係遊覽、渠擬前往戰區視察、但行期未定、

（天津二十二日電）唐山公安局長呂良忱、二十二日晨蒞局接印視事、至開灤礦警總所長、聞仍由新任呂氏兼任、

（天津二十二日電）北甯路局、頃為確保沿綫行車安全、決定將現有警隊、實行增編、已飭路警署、妥擬計劃、候核辦理、該路目前、計有警察四大隊、分六警務段、

湘匪消滅指顧間 徐彥剛被擊斃

偽參謀長亦已被俘

（長沙念二日電）五十師朱於剛、頃電湘徐匪彥剛、已被該旅擊斃、俘偽參謀長方浩然、繳獲輜重甚夥、

（貴陽念二日電）五十九師在清鎮建築之剿匪陣亡將士紀念塔、今日開幕、各界要人、均前往參加、

汪昨午飛滬 今日即可返京

繼續檢驗身體

行政院汪院長、原擬乘星期例假之便、於前（二十一）晚乘車赴滬、入諾爾醫院診視舊疾、旋因事未能成行、乃改於昨（二十二）晨十時、參加譚故院長逝世紀念禮後、於十一時許、乘道格拉斯機飛滬、繼續定期檢驗覆診、如昨晚竣事、即乘夜車離滬、否則今日准可返京云、

（上海二十二日電）汪院長二十二日晨十一時、由京乘滬平綫南京號機離京、於午十二時抵滬、中央研究總幹事丁文江、大公報主筆胡政之同來、據褚民誼談、汪院長此來、純係就醫、定二十三日返京、出席二十四日晨行政院例會、並接見羅斯爵士、

蔣伯誠

昨日抵滬將來京 入川與否尚未定

（上海二十二日電）蔣伯誠二十二日午乘亞洲皇后號輪到滬、據談、本人奉命赴粵、係接洽聯絡剿匪軍事、茲以任務完畢、二三日內晉京復命、赴川與否、尚未確定、將來是否再度南下、亦須請蔣委員長示遵云、

宿遷隔堤又潰一段 沭境楊口兩處坍塌

董莊堵口仍由魯省負責辦理 鄆城民埝經委會已准予免掘

◇…孔祥榕談堵口情形

（清江浦二十二日電）中運窯灣宿遷水位、每日仍漲三四寸、宿遷境屏障運堤、及黃墩湖之蘇村隔堤、又潰一段、水勢向南奔放、直入黃墩湖、皁河鎮危急萬狀、五區守望滾河等鄉民衆已逃避、

（徐州二十二日電）六塘河受黃流壓迫、水位與堤頂相平、全堤險象百出、沭陽境之楊口附近、錢及孫莊兩處、二十一日晨先後潰決、幸沭陽官民、先在堤外、造有新堤阻塞、災區得免擴大、六塘、柴米、及灌河、薔薇各河、均被黃水灌滿、形勢嚴重、

（京訊）董莊堵口事宜、山東省主席韓復榘、前因人才缺乏、經費困難、電請全國經濟委員會、責成黃委會辦理、經委會以該省堵口委員會、已籌備就緒、並征集方船六百隻、火車七列、大車一千二百輛、所需料物、均已訂購、進行甚速、互有所變更、恐延誤時日、特於本月十八日、電復韓氏、仍請免為其難、並允再籌工款一百萬元、即日撥發、頃聞經委會已接韓主席復電、承認繼續負責辦理堵口、惟請早日撥款、以便先行開挖引河、茲探得原電如下、「全國經濟委員會勛鑒、巧電敬悉、堵口工事、既承一再叮囑、自行遵照暫行維持以挑挖引河導水歸原、為目前商定辦法之一、按照現下情勢、亦為急不容緩之工程、前匯工款、已盡數購辦料物、承准續撥之款、尚乞俯念工程急要、速賜電匯、以便興工挑河、是為切禱、韓復榘叩、馬祕實」、並聞該省堵口委員會、一切籌畫進行、甚為順利、切料物、均已訂購、而中央對於工款及一切事宜、亦允盡量協助、預計明年春間、可以如期完成、

（又訊）日前黃河水勢大漲、董莊決口奪流、竟達八成、以致魯西一帶、泛濫區域、竟達一千二百餘萬畝、而微湖已注滿入淮、蘇北亦有陸沉之勢、舉國人士、焦慮異常、黃河水利委員會委員長李儀祉、統籌全局、權衡利害、爰建議開挖鄆城民埝、分洩歸河、原屬臨時救急、避重就輕法、經行政院認事屬可行、乃令飭魯省接辦在案、頃聞魯省以各種困難情形、請求緩辦、中央現亦因黃何水勢斷落、流量減少、已准予免挖矣、

（徐州二十二日電）孔祥榕由董莊朱口勘工完畢、二十二晨過徐赴京、據談、堵口材料、已在運輸、輕便鐵軌、除鋪一條外、又在滁州借到大批軌道、由蘭封至東壩頭、將鋪雙軌、現為提早運齊、已向膠濟路借大鐵軌鋪運、韓主席主持堵口、黃河會在工程盡力協助、魯已送蘭封大車千輛、船五百隻、余昨由董莊勘察、對堵口施工、擬先在江蘇壩後、建土石長堤、圈住南瀉大勢、用作挑水分溜、迫大溜向東北宣洩、由李升屯民埝內、仍歸黃河老槽、在此堤築成後、可殺住第五六口門之水力、於將來堵口合龍、均易進行、俟運到一部材料、即先行施工、擬在冬汎期前、當可完成、至堵口全部工竣、至遲當在明春、

宋秦赴西苑閱軍

商震南行已作罷 王樹常等過鄭赴陝謁張 即入川謁蔣

（北平二十二日電）宋哲元定二十三日晨八時、偕秦德純等赴西苑閱軍、午後訪駐平各國公使代辦、秦德純定二十四日午回察、料理省政、

（北平二十二日電）宋哲元二十二日晚在寓、歡宴商震、宴良、邵文凱等、并邀秦純德蕭振瀛作陪、商震定二十三日午宴宋、又商震在平公畢、明後日回保、南行已作罷、

（鄭州二十二日電）王樹常二十一日、由平偕董英斌、莫德惠、陳興亞等抵鄭、王轉陝謁張學良、董等赴漢、候王赴蓉謁蔣委員長、並遊峨嵋山、王談謁蔣後、赴京就任參議院副院長新職、

（漢口二十二日電）王樹常二十一日由保定南下過鄭、換車赴西安謁張學良、同行之莫德惠、則南下赴鷄公山遊覽、

（西安二十二日電）何柱國二十一日晚、謁張學良、報告部所駐防情形、日內即赴鳳翔、

整政會結束蔵事 王克敏抵京

王談河北經濟協會重要性 即赴莫干山謁黃

前行政院駐平政務整理委員會代理委員長王克敏、上月來京、旋奉命返平、辦理政整會結束事宜、時逾兩旬、已告蔵事、十九日始乘車離平過津、停留一日、二十日晚、搭平浦通車南下、於昨（二十二）晨八時、到達浦口、汪院長代表陳科長、內次許修直、及王氏親友十餘人、均蒞站歡迎、王下車後、旋即乘安平輪過江入城、下榻吳簪修宅、本日與王偕來者、有夫人女公子及政整會委員湯爾和、處長周靖齋等十餘人、王氏定今（二十三）晨十時、晉謁汪院長、報告辦理結束會務經過後、即於明晚乘車赴滬、轉赴莫干山、訪晤內長黃郛、陳述一切、據王氏昨晨在輪次向記者談稱、本人此來、係向汪院長報告結束政整會經過、會務結束後、因所遺人員甚多、故暫設一檔案保管處、係短時性質、會內重要人員、有七人、與余偕來、擬偕往謁汪院長、分別報告、華北中日經濟提攜事、尚談不到具體事實、較關重要之河北經濟協會組織份子、為平津銀行界、實業界、學者、專家等人士、政府機關、并未參加、僅居監督指導地位、日方亦無人參加、該會初步工作、為調查研究、以研究所得、將來可逐漸實施、蓋基於互惠原則、至華北中日間、并無其他未了事件、劉佐周案、不久可告結束、日方前擬在綏晉兩省、設立特務機關、並未實現、僅有軍事聯絡員名義、亦非新置云

郭文傑被刺

前滬兵工廠長 原因尚未探明

（上海念二日電）前滬兵工廠長郭文傑、念二日晨十一時、路經貝勒路、辣斐德路口時、被一暴徒、以利刃向郭左耳猛戳、昏倒在地、暴徒逸逃、郭由友人送往醫院救治、被刺原因尚未明、

衛生署 派員赴滇

調查瘴氣

（昆明二十二日電）中央衛生署、調查員姚永政一行六人、於廿日抵昆明、據談此次來滇任務、專調查瘴氣病、曾在南盤江浴岸實地調查、知所謂瘴氣者、實係一種惡性瘧疾、數日後、將往河口及迤南瘴氣較劇各縣調查、

朝鮮飛行家 慎鏞項

昨由平飛濟

（北平二十二日電）朝鮮飛行家慎鏞項借機師坂田源吾馬（二十一日）抵平後、二十二日九時、由南苑啓飛入城、在市空盤旋一週、即離平飛濟、定二十三日飛青島、二十四日飛京、

陝省 時疫流行

（西安二十二日電）陝省近來天時不正、時疫流行、華縣發生流行性感冒、死百餘人、現已撲滅、西荊路土地工人、近又發生感冒、瀉症甚劇、工程均被影響、二十一日派治療隊馳赴工地應診、

修正三種 鐵道條例

立院正着手審查

關於修正民業鐵道條例、專用鐵道條例、及官營鐵道條例等案、自經鐵道部呈經行政院轉咨立法院審議後、交法制財政經濟三委員會、推定羅鼎、黃右昌、陳長蘅、鄭洪年、鄧公玄、張志韜等六人、初步審查、由鄭洪年召集、聞日內即可邀請鐵道部派員到院列席、開會審查、

滬漢線 時間更改

當日往返一次 昆明機昨飛滇

（上海二十二日電）中國航空公司滬漢綫、自二十一日起、改當日往返飛行、新購之大福特機、於晨七時、由滬起飛、午十二時抵漢、十二時半由漢飛滬、午後五時、即可到達、

（昆明二十二日電）中航昆明號機、前週末飛滇、聞二十三日由滇飛漢、二十四日由漢經渝飛滇、並每週增航二次、定星期二六當日來回一次、

導淮委員會 定今日召開大會

中央將催各省呈報勘災經過 監使治水案監院尚在彙編中

導淮委員會、定（二十三）日下午三時、假導淮委員會禮堂、舉行全體委員會議、屆時出席者、計有陳果夫、陳立夫、段錫朋、沈百先、王一亭、許世英等十餘人、對於第二期導淮入海水道工程經費及其他工程費之決定、將有詳細討論云、

中央以今年江河災情慘重、前曾令飭受災各省、迅即派員勘災、填表具報、以憑核議豁免、或蠲除田賦、藉惠災黎、惟向例各省每遇災害、即先向中央請賑、對於免除田賦手續、以關係各省收入甚鉅、嘗有延宕情事、現悉財政當局、以人民不幸受災、確屬無力再盡納稅義務、不論政府救災辦法如何、然對災民本身應納之稅、而無力繳納者、應先查明分別免除、以示中央軫念流亡德意、而免災民劫後再受胥吏索擾、聞第二次令催各省呈報勘災經過命令、日內可續發出、各區監察使、前乘來京述職之便、會將勘災經過、及對改善現行水利行政制度之意見、提出監察院會議討論、當經院會決定原則數項、并由監察院令飭各使於本月十二日以前、將此項關係材料、依照院會所定原則、作成有系統之建議書送院、以便彙案核辦、現悉監察院、以各使尚有在繼續勘察災情者、擬俟全部彙畢、均將建議書送齊到院後、即由院彙編、轉呈中央採納、

昨晨在墓前舉行 譚故院長逝世紀念
林主席報告譚氏事略及逝世經過
紫金山下車水馬龍

昨（二十二）日為譚故院長逝世五週年紀念日、國民政府於昨（二十二）晨十時、領導京中各機關於譚墓前舉行紀念典禮、全市各團體學校工廠商店等、均懸掛半旗、以誌哀悼、茲將各情分誌如後、

參加人員

國府林主席、行政院汪院長、考試院戴院長、軍政部部長何應欽、海軍部部長陳紹寬、蒙藏委員會委員長黃慕松、軍政部次長曹浩森、京市長馬超俊、國府主計長陳其采、參軍長呂超、文官長魏懷等、暨各院部會處文官簡任以上武官上校以上、共約四百餘人、

禮堂一瞥

紀念堂中交叉懸掛黨國旗各一、國府所派之樂隊、一排立於祀壇階下、堂中譚故院長遺像前、陳列國府林主席、行政院汪院長、立法院孫院長、京市長馬超俊、及監察院全體職員所獻之花圈各一只、又譚墓前亦陳列行政院全體職員所獻之花圈一只、氣象極為肅穆、

開會情形

九時五十分、特任各官、均依次入譚故院長紀念堂、國府林主席、立於正中、由文官長魏懷、參軍長呂超、領袖文武各官、東西分立、特任以下各官、則分立紀念堂外祭壇上、十時正開會、奏哀樂、由林主席領導行禮如儀後、全體默念三分鐘、即由主席報告譚故院長事略、及其逝世經過、至十時半詞畢、奏哀樂散會、會後全體赴靈谷寺東瞻謁譚墓、并行最敬禮畢、復繞行譚墓一週、始各分別返城、

主席報告

林主席報告譚故院長事略、及其逝世經過、其原詞如下、譚延闓、字組庵、湖南茶陵人、年五十二歲、前清光緒甲辰科進士、授翰林院編修、宣統初任湖南諮議局局長、光復後、歷任長沙軍政部長湖南都督兼省長湘軍總司令、民國十年、隨總理赴粵充大本營秘書長、十二年任革命軍第一次北伐軍總司令、代理大元帥職、十三年本黨改組、任第一屆中央執行委員、中央政治委員會委員、十四年任國民政府委員、十五年第二次全國代表大會、被選為中央執行委員、七月北伐、任國民革命軍第二軍軍長、十六年底定東南、任國民政府主席、十七年國民政府改組、任國民政府委員、兼行政院院長、十八年第三次全國代表大會、又選為中央執行委員、兼任常務委員、於十九年九月廿二日、因病逝世、

墓堂內致祭情形　（國際社）

禮外聞文

昨日天朗氣清、惠風和暢、故天剛破曉、中山門外、靈谷寺前、即已遊人雜沓、好風陣陣、胸襟爽暢、四望風景、真有悠然之致、記者昨晨趨往參加時、因行抵陵園、腹饑不已、乃下車在野外荒攤中、吃麵果腹、忽發現鐵部總務司長實業部常務次長谷正鼎昆仲二位、偕眷在隔座品茗、豐致瀟灑、談笑風生、行人過此、靡不行以注目禮、祭譚典禮係在十時舉行、九時前、譚陵紀念堂中、即已要人畢集、因林主席未至、未能行禮、汪院長衣白色西裝、往來踱步、戴院長手持佛珠、似念彌陀、黃慕松、馬超俊、張治中則聚談一處、忽聞黃謂馬市長曰「馬市長多大年紀了、頭髮都已白了」在傍之戴院長忽羼言曰、「這可不一定、有老的人、頭髮白、有不老的人、頭髮也白了呢」、斯時張治中、忽指汪先生精神多好、頭髮還沒白呢、汪氏聞言、乃趨入以手撫頭曰、「不行不行也亦白了」言下、似有無限感慨、記者於林主席報告譚氏事略畢禮成後、即偕友趨前向林氏索取報告底稿、林謂記者曰、這何必要、只要檢抄去年今天的報告、還不是一樣、又何須要這底稿呢、記者當答以因今日之報告、係由主席於今日此地、親口所報告者、以新聞價值言、故需索抄、主席乃莞爾曰、你們要去後、大家都有的抄麽、好罷、你們拿去後、給大家都抄罷、語訖、即將底稿授記者而去、主席言時、態度和藹、觀此又可見仁慈一斑也、

念四年度各省 農產及災害統計
中央農業實驗所發表 根據農情報告員報告

中央農業實驗所農業經濟科、頃據察、綏、寧、青、甘、陝、晉、豫、魯、蘇、皖、鄂、蜀、滇、黔、湘、贛、浙、閩、粵、等二十一省農情報告員之報告、發表二十五年各省主要冬季農作物產量、及災害（旱、風、病、虫、其他、）損失各省合併計算之最後估計如後、

產量估計

（一）小麥、四二六、〇五二、〇〇〇市擔、當十足年收成百分之五十七、每市畝產量平均一三七市斤、（二）大麥一五八、一二二、〇〇〇市担、當十足年收成百分之六十五、每市畝產量一五八市斤、（三）豌豆六六、九〇一、〇〇〇市擔、當十足年收成百分之五十九、每市畝產量一二三市斤、（四）蠶豆六三、四四二、〇〇〇市擔、當十足年收成百分之六十五、每市畝產量一五六市斤、（五）油菜籽四九、七四九、〇〇〇市擔、當十足年收成百分之六十五、每市畝產量八八市斤、（六）燕麥一七、四四四、〇〇〇市擔、當十足年收成百分之五十九、每市畝產量一〇七市斤、

災害估計、（一）、小麥一、七二九、二三六〇〇〇市担、（二）、大麥四一八、七、六三、〇〇〇市擔、（三）、豌豆四一五、九一三、〇〇〇市担、（四）、蠶豆一〇三、九三一、〇〇〇市担、（五）、燕麥一九、四二〇・〇〇〇市担、毎按各項災區分類估計所損失之總糧食數、則各省合計如下表、（一）、旱災一・四二八・一一二・〇〇〇市担、（二）風災三六四、一一五・〇〇〇市担、病害二九八・八七三　〇〇〇市擔、（四）、蟲害二八・六九三・〇〇〇市擔、（五）、其他災害五六五・四七〇・〇〇〇市担

交通部積極 整理航業舊債
將分二步計劃分期進行 俟雙方商洽後逐步實行

交通部年來對於國營及民營之航業事業、均屬一視同仁、設法指導補助、以謀整個航業之發展、茲以國營招商局、歷年積欠債務、該部正在積極進行整理中、以便分期撥還、茲悉該部為依照電政債務辦法、已向各債權人磋商進行、聞其第一步方針、先核定本息確數、第二步停止起息、或核減利息、然後再規定期限撥還、先還本金、次還其息、俾政府可視財力情形、撥定確數、在若干年內、全部償清、經與各關係人多次商談、一俟雙方討論完善即可逐步實行云、

川省地方鈔票 收銷進行頗順利
由中央渝行及各行莊辦理 商民所有誤會已完全消釋
川鹽稅有起色

四川地鈔問題、最近曾引起重慶商界誤會、記者昨訪財部某要員、探問究竟、據稱、四川地方銀行、發行鈔票、達三千萬餘元、流通市面、因準備金不足、限制兌現之結果、不能與中央本鈔等量齊、觀其價值、向隨申渝匯價為轉移、據民國二十一年至二十三年之統計、平均地鈔一千三百六十一元、合申鈔千元、最甚者落至地鈔一千七百元、合申鈔千元、如此漲落不定、對於該省財政金融影響極鉅、以後、中央為便利剿匪軍事進行、鞏固後方金融、安定大局起見、對於該項鈔票、即有收回整理之意、迭經商洽、參酌三年來統計之結果、定地鈔一千二百五十元、合申鈔千元、為固定之比價、因於本月十日、由行營公布收銷地鈔辦法六項、規定地鈔十元掉換中央本鈔八元、於兩個月內、掉換完畢、前項比價、係採用地鈔最高價值計算、人民並不吃虧、重慶商人中、利用鈔價漲落、從中漁利者、以收銷辦法、滅絕其投機機會、於是借口要求地鈔、應與申鈔等價、鼓動風潮、企圖阻撓、不知地鈔與申鈔之比價、係經濟上自然發展之結果、非政府所可強行更易者、頃據重慶方面報告、此事業已平息、掉換事項、於二十日起、業由中央渝行及由該行委託代兌行莊念一家、同時辦理、商民誤會、經詳加解釋後、均能了解、兌換開始後、第一日兌進地鈔約三十萬元、進行極為順利、各報輿論、亦甚贊許、預料不久、當可全數掉罄云、（文訊）蔣委員長親自入川主持剿匪軍事外、與財長孔祥熙、共同努力廢除苛雜、整理稅收、穩定金融、均有顯著進步、財部昨接川運使劉樹梅電告、川省鹽稅、自統一征收以來、已趨正軌、預計本年度、可增加鹽稅二千萬元左右云、

世界動物節 將停宰一天

行政院據中國保護動物會、理事長葉公綽代電呈、以十月四日為世界動物節、歐亞各國百年以來奉行不替、懇通令全國於是日停止屠宰各種動物一天以資觀感、政院已於昨日令內政部轉飭全國各級政府、于是日停止屠宰各項動物一天云

南京市政府 第一五五期公報出版

南京市政府公報第一五五期出版本公報容編內制計分會議法規委令公牘報告統計特載附錄各欄材料豐富編輯新穎每月出版一期現第一五五期業已出版定價每本大洋一角本市開明圖書教育用品社及正中書局均有代售如欲定閱請向市政府秘書處編譯股接洽可也

美擬與我締定 運送海軍郵包協定
郵總局呈復交部未便同意理由

外交部前准美使館函稱、「上年美國海軍及郵政當局、與中國郵政當局、締定運送海軍郵包協定、」中國郵政總局、未允照辦、請貴部轉商中國郵政當局、予以同意」等語、該部轉咨交通部查核見復、茲據交通部咨復、請經轉飭郵政總局研究具報去後、現據該局呈稱「查國際郵政公約規定、凡駐在外洋之兵船、得互換封固郵件總包、惟以郵件為限、包裹則不在此例近數年間、美國兵船及駐在我國各地美國海軍互換之總包郵件內、每將包裹一併裝入、顯與公約規定不符、迭經函請美國海軍及郵政當局設法取締、並限制停泊我國領海內之美國兵船所寄包裹、除向我國郵船交寄外、不得由其他方法寄遞在案、嗣准美國郵政來函、擬由美國兵船及駐在我國各地之美國海軍、直封包裹總包、並向我國付給包裹運費、經本局詳加攷核、未允照辦、其理由如下、㈠、郵寄包裹有須經海關查驗征稅者、但封固之兵船郵件、無須經過海關查驗、如將包裹封入兵船郵件內、則應行經過之海關手續無從完成、郵局無權予以同意、㈡、凡在國內投遞之包裹、各處郵局均可收寄、殊無封入海軍封固郵件內寄遞之必要、再查前此由美國寄來之兵營郵件內、屢次查出裝有貨物之包裹、經本局向美國郵政交涉後、已得該郵政同意、嗣後將寄交駐在我國各地美國兵營之包、寄交我國郵局投遞、不再直封兵營郵件袋內」、等情、據此查美國海軍及郵政當局、擬與我國郵政締訂運送海軍郵包協定一節、依據上述緣由、自屬未便同意、相應備文咨請貴部查照轉復為荷、

縣參議員 候選資格
中央重新核定

中政會秘書、據內政部函復、以該部前准山東省政府咨請解釋關於縣參議員選舉辦法第四條第二項疑義、經以查條文上既無時效之限制、北伐成功以前、經自治訓練及格者、如無其他原因、自應有被選舉之權、咨復在案、頃奉交議、經一併交付法制組審查結果、認為縣參議員選舉第四條第二項施行時、不免發生疑義、擬解釋為縣參議員選舉法第四條所稱、「經自治訓練及格、領有證書者、指在國民政府成立以後、經自治訓練及格領有證書者而言」云云、當轉呈中政會會議、將是項解釋之審查意見通過、并分函中央執委會、及國民政府查照、國府函後、昨已令行所屬、轉飭知照云、

閩匪圖突圍聯合
馬尾要港部派艦協剿海匪
五全大會閩代表準備提案
◇……第三綏區工作計劃

（福州二十二日電）八十師奉令由平和追擊偽九團與股匪、俘獲甚多、同時我駐和溪水湖部隊、亦開往上下峯一帶包圍、匪股腹背受困、傷亡甚多、偽第三大隊、已全部消滅、偽隊長馬增連、被我生擒、餘匪圖突圍竄漳平永福等處、與周力行匪股聯合、經陳琪電李默庵、飭部加緊堵截、

（福州二十二日電）南日島一帶海盜、經圍剿後、尚未根滅、馬尾要港部、派楚泰艦、二十二日開往、協同陸軍剿辦、并派參謀一員、隨艦出發、

（福州二十二日電）五全大會閩代表徐梓、張策安、李黎洲、謝東山、詹調元等、以會期臨屆、本省提案、應先事準備、二十一日在省黨部會商提案原則、

（福州二十二日電）閩第三綏區二期工作已畢、三期工作、即行開始、共計劃經擬定、注重民衆武力、及建設交通、肅清殘匪等、

津戒毒所 發生紛擾

（天津二十二日電）津戒毒所、二十一日晚進餐時、內中四五毒民、遽爾致起紛擾、當由駐警向空開槍彈壓平息、該所主任王毓銳、二十二日對善後決定、㈠管理員一名調職、㈡懲戒主動份子、

全國司法會議
大會討論之議案彙誌
（續前日司法會議特刊）

八一、浙江高等法院院長提議防濫訴辦法案、

八二、河北高等法院首席檢察官提議注重被告人利益以資法守案、

八三、江西高等法院院長提議考核羈押人犯標準以防濫押案、

八四、四川高等法院院長提議請定防止濫押辦法案、

八五、四川高等法院首席檢察官提議防止濫押方法案、

八六、山東高等法院院長提議增加司法效率防止濫押案、

八七、河北高等法院院長首席檢察官提議關於防止濫押案、

八八、綏遠高等法院首席檢察官、提議防止濫押案、

八九、四川巴縣地方法院院長方仲穎提議關於慎重羈押案、

九〇、江西高等法院第一分院院長曹俊提議防止濫押及羈押犯便利方法案

九一、綏遠高等法院提議防止濫押案、

九二、廣東高等法院院長首席檢察官提議請改善全國刑事人犯遞解途程案

九三、湖北高等法院院長首席檢察官提議、補定管收民事被告及交保辦法、就非繫屬之法院、得斟酌情形、適用管收民事被告人規則辦理、及保證人責任如何加以明定案、

九四、江西高等法院院長提議民刑事案件交保及改進辦法案、

九五、河北高等法院院長首席檢察官提議關於民刑案件交保及其他改進案、

九六、湖南高等法院院長首席檢察官提議刑事被告具保責付宜酌訂補充辦法案、

九七、山西高等法院院長提議刑事案件交保及其他改進事項案、

九八、廣西高等法院院長首席檢察官提議請明定羈押條件、並規定保釋責付、限制居住之效果、以利推行、而免濫押案、

九九、廣東高等法院院長首席檢察官提議請製定監所職員代作書狀及接受書狀送達文件規則案、

一〇〇、福建高等法院首席檢察官提議請擬訂科刑判決公布辦法案、

一〇一、江西高等法院院長提議、新刑法易科罰金、免除其刑、應防止濫行適用案、

一〇二、福建高等法院院長提議罰金應就被告財產強制執行案、

一〇三、四川高等法院院長提議擬刑事審限之監督方法案、

一〇四、江西高等法院院長提議審核刑事訴訟審限辦法案、

一〇五、河北高等法院院長首席檢察官提議關於刑事審限之監督方法案、

一〇六、綏遠高等法院首席檢察官提議刑事審限之監督方法案、

一〇七、浙江高等法院院長提議對於拐誘案件、寬以審限、俾得勒限追尋被誘人案、

一〇八、江蘇高等法院院長朱樹聲提議、設立獄務監督、專事管理新監、以資改進案、

一〇九、福建高等法院第一分院院長許家栻提議、請在各省設置籌建監所委員會、積極進行建築新監案、

一一〇、江西高等法院第一分院院長曹俊提議執行保安處分、應利用鄰近配有相當處所案、

一一一、江蘇反省院院長提議積極訓練看守藉清監獄積弊案、

一一二、河北第一監獄典獄長吳時沅提議改定教誨師教師之任用與待遇以整頓教務案、

一一三、北京大學提議訓練教誨師、並由部選員派充案、

一一四、山西反省院院長提議監獄於政治犯、應施以思想上之訓練案、

一一五、河南反省院院長提議、監獄對於執行之政治犯、應施以特殊教誨案、

一一六、江蘇反省院院長提議、應令全國各地監獄一律勸導在監罪犯閱讀本黨黨義書籍、以促進感化妙率案、

一一七、江西高等法院第一分院院長曹俊提議選犯教誨選犯教育案、

一一八、江蘇上海第二特區監獄典獄長孫雄提議充實監獄教誨教育施行案、

一一九、安徽反省院院長提議監獄教誨應加充實改良案、

一二〇、安徽高等法院首席檢察官提議、充實新舊監教誨教育案、

一二一、河北高等法院院長首席檢察官提議關於充實新舊監教誨教育案、

一二二、江西高等法院院長提議、將監獄教誨、應由監所協進委員會委員擔任教誨、並延聘高初小學教員分班教育、擬請由部通飭施行案、

一二三、江西高等法院院長提議新舊監獄、擬請准各宗教團體宣講、並准監犯閱讀黨報案、

一二四、湖南高等法院第四分院院長朱道融提議各縣舊監應增設教誨師案、

一二五、江西高等法院第一分院院長曹俊提議勵行監犯外役案、

一二六、貴州高等法院院長漆璜提議勵行監犯外役案、

一二七、綏遠歸綏地方法院院長嚴啓昆提議、囚犯應作業生產化、並限制力能自給者發放衣食、所需經費、移作改良監獄用途案、

一二八、四川巴縣地方法院院長方仲穎提議關於改良監所案、

一二九、廈門大學提議監獄看守所亟宜改良案、

一三〇、北京大學提議各法院看守所宜亟謀改革案、

一三一、江蘇反省院院長提議改善囚犯衣食案、

一三二、安徽高等法院首席檢察官提議肅清櫳頭積弊根本辦法案、

一三三、江西高等法院院長提議肅清櫳頭積弊根本辦法案、

一三四、河北高等法院院長首席檢察官提議關於肅清櫳頭積弊之根本辦法案、

一三五、山西第一監獄典獄長許伯華提議肅清櫳頭積弊之根本辦法案、

一三六、江蘇上海第二特區監獄典獄長孫雄提議肅清櫳頭積弊案、

一三七、江西高等法院第一分院院長曹俊提議、舊監櫳頭積弊、應以簡易辦法革除案、

一三八、浙江高等法院院長提議肅清櫳頭積弊之根本辦法案、

一三九、最高法院院長提議統一指紋制度案、

一四〇、廣東高等法院院長首席檢察官提議通令全國高等法院設立指紋法研究館、培植實用人材、以適應法界需要、增進檢察效能案、

一四一、湖南高等法院第四分院院長朱道融提議請修正縣監所協進委員會暫行章程第十條、

一四二、持志學院提議出獄人保護會亟宜設立案、

一四三、湖北高等法院第六分院院長廖鶴齡提議關於律師風紀整頓事項案、

一四四、湖北高等法院第六分院院長廖鶴齡提議關於司法協助調度法警事項案、

一四五、江西臨川地方法院院長吳樹基提議司法協助應嚴令遵行案、

一四六、綏遠高等法院院長提議關於司法協助案、

一四七、福建高等法院第一分院院長許家栻提議、擬請制定調度司法警察章程、詳定指揮命令司法警察官警辦法案、

一四八、江蘇江甯地方法院首席檢察官孫紹康提議檢察官之指揮證應由國民政府發給案、

一四九、江蘇江甯地方法院首席檢察官孫紹康提議、法官之升遷、應絕對依成績辦理案、

一五〇、綏遠歸綏地方法院院長嚴啓昆提議厲行考績嚴課賞罰以昭勸懲案、

一五一、福建高等法院第一分院院長許家栻提議厘定考核高等法院以下各級司法官書記官成績表式案、

一五二、湖南高等法院第四分院院長朱道融提議請補充檢察官辦案計分表以資考核案、

一五三、湖南高等法院第四分院院長朱道融提議縣長兼理司法應定考績辦法案、

一五四、法官訓練所提議確定司法人員訓練制度案、

一五五、江蘇江甯地方法院首席檢察官孫紹康提議、培養法官、應預計所需要之人數、以為將來位置之預備案、

一五六、江西臨川地方法院院長吳樹基提議、檢驗吏執達員法警、應提高待遇、並應加以訓練案、

一五七、貴州高等法院院長提議、關於檢驗吏、（或舊忤作）執達員法警及監所看守之訓練及待遇案、

一五八、湖北高等法院第六分院院長廖鶴齡提議關於檢驗吏（或舊時之忤作）執達員法警監所看守之訓練及待遇事項案、

一五九、綏遠歸綏地方法院院長嚴啓昆提議訓練檢驗吏法警執達員看守及提高待遇案、

一六〇、湖北高等法院第六分院院長廖鶴齡提議關於各縣承審員管獄員之訓練待遇及考成保障事項案、

一六一、貴州高等法院院長提議擬於各縣承審員管獄員之訓練待遇及考成保障案、

一六二、綏遠歸綏地方法院院長嚴啓昆提議承審員管獄員之訓練待遇及考成保障案、

一六三、察哈爾高等法院院長張吉墉等提議法官迴避辦法應予廢止或修正案、

一六四、略、

一六五、江蘇江甯地方法院首席檢察官孫紹康提議司法界應嚴禁援引同鄉親戚於一機關案、

一六六、綏遠高等法院院長提議、注重法官道德修養案、

一六七、法官訓練所所長提議修訂司法教育制度案、

一六八、北京大學提議協商教育部改進法學教育案、

一六九、大夏大學提議充實法律課程造就服務法界健全人材案、

一七〇、北京大學提議、商請教育部責成國立大學特設德國法班、並指定高級中學以德文為第一外國文案、

一七一、福建學院提議、請咨行政院令行教育部取消法科招生限額案

一七二、法官訓練所提議設立法學編譯案、

一七三、北京大學提議派司法人員赴歐美日本實習司法事務案、

一七四、江西高等法院第一分院院長曹俊提議令各縣設司法研究會案、

一七五、最高法院庭長張于潯提議擬請官私合作中央設立中華法學會各高等法院及其分院所在地設立司法改進會案、

一七六、甘肅高等法院院長提議、司法官服務滿六年者、准帶俸留資格、給假一年、俾得研究案、

一七七、山東高等法院首席檢察官提議法院宜酌設職員宿舍案、

一七八、貴州高等法院院長提議請改定最高法院對於高等法院公文程式以重系統而利用進行案、

一七九、貴州高等法院院長、提議、請准許各省高等法院用印紙發票列為一等案、

一八〇、綏遠地方公務員懲戒委員會委員長提議增進地方懲戒機關功效案、

（完）

五國委員會集議 考慮義閣會議宣言

認爲義係拒絕現在建議方式 逆料將邀該委員會酌加修改

以期適合義國願望

（日內瓦二十二日國民海通電）五國委員會今晚在此集議、考慮意大利內閣會議所發宣言、但會商未久即宣布休會、至下星期一再開、會後發表公報、略謂該委員會對羅馬官報業已知悉、但爲確定其充分意義起見、決待意國對該委員會報告書之正式答復、此項答復、可望於明日或至遲下星期一由意代表阿洛錫送出、羅馬官報現雖猶未遞到、但已自然的成爲熱烈討論之目標、惟此間官場對之則較爲鎭靜耳、據此間鄭重表示、該項官報尚不能視爲意大利對五國委員會之正式答復、且其措詞極爲溫和甚至對委員會之種種努力亦復表示感佩、此種態度顯已轉變、蓋羅馬以前所持立場直認該委員會在意國方面並不存在也、此間對羅馬官報之解釋、並不視爲墨索里尼拒絕參加進一步談判之表示、而係認爲拒絕接受各項建議之現在方式、故逆料渠將直接或間接邀請該委員會酌加修改、以期更能適合意國方面之願望、惟目前或可發之障礙、認爲尙在英國代表團之態度、因彼等業已明白宣言、現在建議實爲該國準備同意之對意讓步的最大限度云、

五國特委會已展期開會

義外部謂談判門戶尙未杜塞

（日內瓦二十二日國民海通電）國聯五國委員會、不得不延期開會、決定其今後行動之主要理由、現已宣佈、據稱此間阿樂錫尚未接到羅馬方面任何最後訓令、故未能將該委員會所要求關於意政府決議之詳細情形通知國聯、同時阿比西尼亞政府之答復昨晚亦未收到、以致五國委員會除宣佈展期開會、外實不能有所作爲、但該委員會宣佈休會之後、阿京方面之復電已到、據稱阿國政府在原則上業已接受國聯五國委員會之建議云、

（羅馬二十二日國民海通電）意大利外交部對內閣會議、拒絕國聯五國委員會建議事、特於昨晚發表正式批評稱、「意國內閣會議之決議、並非完全破裂、」該評論繼謂「國聯內外另提建議之門戶、現仍洞開、意代表阿樂錫在此事方面、尙可供國聯行政院之奔走」云、昨晚意國公民原定集合舉行示威、藉以表示意國對於一切事變、業已如何準備、但爲防止對英煽動公憤起見、最後宣佈暫緩舉行、但此間預備軍事團體仍集衆遊行、以示彼等之情緒、大隊通過墨索里尼首相所住巴拉索宮時、高呼擁護首相口號、歡聲雷動、備極壯烈、但秩序甚佳、本日全國報紙一致表示意國政意極願對阿比西尼亞問題作「有效與最後之解決」云、

（倫敦二十二日哈瓦斯電）羅馬與日內瓦兩處傳來消息、均謂義亞爭端談判門戶尙未杜塞、此間人民對於時局前途、認爲較有希望、一般人以爲此項消息之深刻意義、即局勢尙未達到決裂地步、國聯或各大國若能提出新建議以副義大利之期望、則現行爭端、當可迎刃而解云、

義內閣會議 拒絕五國會報告書

歐洲各國聞訊朝野咸示驚訝

亞將實行總動員

（羅馬二十一日電）

墨索里尼 對五國委員會之建議、果不出所料、竟由內閣本日通過決議、而以

肯定不字 方式答復之、其詳細內容、載於下列正式官報：「政府領袖對於過去數日發生之政治的及軍事的局勢、會向

內閣會議 詳細報告、略歷一時之久、渠於是宣讀並解釋五國委員會主席瑪達里加教授送交日內瓦意國代表團之報告書、內閣會議當卽

通過決議 如次、意大利內閣會議、業已注意五國委員會報告書中之

各項建議 並曾詳加研究、內閣會議對於該委員會之努力、雖極感佩、但已決定、

不能接受 此項建議內其並未提出可以最後實現、各種實際辦法之充分的

最低基礎 而切實顧及意大利之權力與重要利益故也、內閣會議迄至午後一時始散、茲爲注意政局之發展及

解決各項 業經列入議程之問題起見、內閣決定下星期二再開會議處理一切云、此間外交界對於時局

極爲悲觀 頗稱意大利公報竟出乎意料、並未含有任何對案或於願再進行談判一點略作表示、據外交界消息、昨日意外次蘇維治與英大使德魯蒙之談話、全保

哀的美敦 書之方式、相信此因墨索里尼明知不能接受建議、故欲藉此將

破壞談判 之責委諸日內瓦耳、法西斯黨方面對於準備應付一切制裁與戰爭一點、未不隱諱

（日內瓦二十一日哈瓦斯電）此間

美國要人 頃向本社記者宣稱、義政府若果堅持原來態度、則時局有

發生危險 之虞、此層業爲墨索里尼所了解、觀於該國內閣會議所發表之公報

可以見之 査本月十四日該國內閣會一度舉行會議、并發表公報、對於任何折衷方案、概行

加以拒絕 至本日公報則因小組委員會所提建議案、未能滿足該國慾望、而加以拒絕、語氣願望不同云、本社外交訪員、幷請國聯方面

一般意見 均以爲談判仍當繼續進行、

（倫敦二十一日哈瓦斯電）此間人士聞義大利內閣決定拒絕五國小組委員會之建議後、頓覺

前途悲觀 、現經證實日內瓦英國代表團方面、本已開

悉義國將 拒絕小組委員會之建議、但至最後一分鐘、

法國猶向 羅馬方面再三籲請、故一般人仍希望墨索里尼對於英法提議有所讓步、不料其

竟至失望 也、惟英法兩國代表團在日內瓦現仍攜手合作毫無間隙、目前局勢聊足慰藉者、唯此一事而已、

（羅馬二十一日哈瓦斯電）

內閣今晨 舉行會議、首由墨索里尼發表長篇演說、次乃宣讀五國小組委員會主席瑪達里加致義代表阿洛錫之報告書、最後內閣

決定拒絕 該報告書、至下午一時內閣會議閉會、定於星期一再開閣會後、發表公報稱內閣就五國小組委員會之報告書、作

縝密研究 後對於該委員會努力調解之精神、深爲嘉許、但對于該報告書、則不得不視爲無可接受、則以該報告書、并未具有具體解決之

充分基礎 且亦未顧及義國之權利及需要故也、按閣議此項決定、已引起極重大之印象、蓋昨夜

首相接見 義法駐大使尙伯蘭、外次蘇維治、又復分頭接見英駐義大使德魯蒙、日駐義大使杉村三大使

各就本國 政府意見有所陳述、經此項會見以後、時局似有轉圜之望、今內閣竟乃拒絕日內瓦之提議、則此

一線希望 復歸於消滅、且由此可見內閣、作此項決定時、墨索里尼對於列強因此項決定所可引起之反響、必已

充分考慮 及之也、

（柏林二十一日哈瓦斯電）義大利內閣、

決定拒絕 五國小組委員會之建議消息於午後二時傳至此間、一般人咸大驚、蓋就昨日外國方面傳來之大部分電訊、衆信義國或將

改變態度 傾向於妥協、不料其竟有此項決定也、義國內閣公報、全文尙未送達、此間官場方面、正盼此項公報、故目前

暫不發表 意見、但爲德國志在嚴格保守中立、此層希特勒日前在魯倫堡衆院開會時發表之演說中、已

加以聲明 云、

（柏林二十一日路透電）政界聞義國、拒絕五人特委會之決議消息、

大爲震詫 惟仍望尙可繼續談判、挽回戰禍、衆以希特勒前曾在魯倫堡發表德政府不與聞與德無關一切事件之宣言、故料義亞如果開戰、德政府將

宣布中立 、政府發言人今日指法國各報所載德軍或將攻入米美爾之說爲笑談、謂德人所欲者乃米

美爾公約 簽字國、即英德意日、盡其責任使米美爾恢復自治耳、

（倫敦二十一日路透電）

英國朝野 聞義國拒絕五人特委會之建議、皆爲驚訝、但仍抱或有轉機之希望、義國既有此決議、英內閣遂不得不於下星期

舉行會議 、首相包爾溫將於星期日晚間回至倫敦、內閣會議或在星期一舉行、但因義國決議、尙未傳至日內瓦、故以星期二舉行爲近、蓋義政府之行動與其所將引起之後果、或將使英國會在休會限期、十月二十九日以前

重行召集 惟國際現局在最近之將來、或綜雜如故、而使國會目前未便作公開之討論、果爾則政府將商諸反對黨領袖、或將決議不

提前召集 國會

（巴黎二十一日路透電）墨索里尼拒絕五人特委會提議之消息、傳來、法閣員

咸爲震動 賴伐爾近在日內閣會有法國必不規避盟約下義務之諾言、法內閣將否實踐之、此爲國人目前極願聞知者、衆料法國在英國給予調有

中歐事變 時、擁護盟約保障後、未必即有反動義國公報、雖拒絕日內瓦計劃、但措詞尙屬溫和、故法內閣現尙抱此非義相最後一言之希望、

法國觀察 家解釋義國公報、認爲含有義國願在外交方面、繼續談話之意、

（巴黎二十一日國民海通電）法國社會聞意大利拒絕國聯建議之消息

極爲震動 市民爭向報童手中奪取報紙沿街聚衆閱讀、「戰爭」二字之喧聲處處可聞、惟官場對於意國答復

毫無驚異 但因羅馬傳來之報告、遲至本日、閣議終了後方始收到、故政府之最後態度如何刻尙未有所知

（亞京二十一日路透電）義國拒絕五人特委會提議之決定、已在此間造成甚悲痛印象、官場方面以爲亞國現可行者、厥爲

總動員耳 但亞王尙未頒發總動員令

待義代表接政府訓令後

五國特委會將請義提出方案

（日內瓦二十二日路透電）義內閣拒絕五人特委和平解決義亞爭議辦法之舉、昨據義總代表阿洛錫語特委會主席馬達里加、不得視爲絕對拒絕、此間義人各界皆稱義內閣此舉其意僅爲所提出之最低討論基礎、義政府不得予以接受羅馬公報、並未拒絕調停之解決、且義內閣咸佩特委會之努力、此爲初次承認該會之勞績、就此一點、當視爲義政府已承認國聯之調停云、時局日前不致有重要新發展、阿洛錫雖已以義內閣之決議、通知五人特委會、但尚未接羅馬繼於公報中所述一切之訓令、此項訓令今夜之前不致傳到亞代表、在今夜之前亦不致接到其政府之訓令、故五人特委會昨晚六時半復作甚短之集議後、今在事實未全明白之際、不能討論大局作何決議、預料阿洛錫接其政府之訓令後、將續向政府有所詢問、而使五人特委會可請義政府切實說明何種條件、始能認爲談判基礎、特委會必將以提出方案之責任、加諸義政府、此節實可無疑、惟特委會已決計儘速推進一切、許多小國今覺特委會所進行者已遠逾事勢之所許、

（巴黎二十二日哈瓦斯電）國聯行政院小組委員會所提出關於解決義亞爭端之建議案、昨由義國內閣會議加以拒絕之後、此間各報一般論調、均以爲該國內閣所發表之公報措詞頗屬溫和、可見義相墨索里尼對於國聯調解工作一層、並未加以拒絕、各報又以爲國聯對於亞國現狀、業已承認、其不能遷延下去、否則即當危及亞國各隣邦之安全、惟是國聯深知亞國病源所在、但關於如何下藥一層、則與義國主張殊難一致、若干觀察家以爲小組委員會第一次建議案、即由義國內閣會議所拒絕者、既未公開發表、則日內瓦方面不難重行起草新建議案、某某數國並相信政府于拒絕小組委員會建議案之後、當自行提出對案云、

小組委討論義內閣公報

英內閣將討論義亞爭端局勢

（日內瓦二十一日哈瓦斯電）國聯行政院五國小組委員會、頃於午後六時半舉行會議、研究義內閣所發表之公報、當經決定暫行停止工作、一俟接獲該國政府正式復文與意見書後、再行開會討論、據本社外交訪員所知、英代表團方面以爲義內閣所發公報、對於小組委員會努力調處之精神、深爲贊許、卽該委員會所提出之建議案、亦未堅決加以拒絕、以故和解途徑、仍未杜塞、但成立妥協、障礙尙多、不容諱言云、

（日內瓦二十一日哈瓦斯電）義總代表阿洛錫、頃以該國內閣會議所發表之公報抄本、送交行政院五國小組委員會主席馬達里加、該委員會定於午後六時開會討論、國聯人士對於義政府拒絕小組委員會建議案之決議、雖感覺失望、但以爲門戶尙未關閉、尙有迴旋餘地、蓋義內閣公報所用詞語、並未含有堅決而又確定拒絕之意也、此在義國人士亦謂墨索里尼對於小組委員會建議案作爲解決爭端基礎一層、雖已拒不接受、但對於賡續進行和解程序、則未表示反對、似此目前當務之急、乃在明悉小組委員會建議案能否加以相當修正、俾得滿足義國要求、關於此層、政界人士意見頗有出入、

（倫敦二十一日哈瓦斯電）內閣當於下星期之初、舉行會議、對於義大利內閣會議以還所發生之局勢加以研究、政界人士以爲義內閣公報、所用詞語、雖已關閉、談判門戶但尙未下鍵、官報方面仍堅持當以國聯盟約爲歸宿、對於英政府所採堅決態度、幷望其能以促使義政府賡續進行和解程序、據日內瓦方面傳來消息、英法代表團雙方意見完全相同、此說頃由負責人士證明屬實、

義軍大批前往東非

準備東非軍事財政感受困難

（那卜爾斯港二十二日國民海通電）意大利對阿兵之準備、積極不停、現有汽船七艘、每艘載運兵士五千名、專門工人一千一百名、已於本日起至下星期一止、分批由那卜爾斯港開出、同時新募之兵丁隊、已由全國各地相繼抵此、準備搭坐下週內由東非開回之運輸船前往非洲云、

（米蘭二十日國民海通電）準備東非軍事之嚴重影響、已由意大利銀行最近報告中反映無遺、該報表示自八月三十一日起至九月十日止、銀行存金已由四七〇減至四・五六億萬里拉、外幣存款已由四三八・〇九、減至四三二・〇五百萬里拉、而佛利爾港之支單則由三・九五・增至四・〇五億萬里拉、各種附加擔保之借款已由二、一九增至二、三、億萬里拉、銀行鈔票流通額已由一四一〇九・增至一四・二二億萬里拉云

西班牙內閣組成有待

總統仍賡續徵求各方意見 以冀解決閣潮

（馬德里二十一日哈瓦斯電）柴摩拉總統仍賡續徵求各方意見、以冀解決閣潮、反對派領袖前總理白里奧斯與賴曼均向總統建議解散國會、幷由共和主義派各黨組織聯合內閣、爭政府派各黨領袖加泰魯尼亞省長、瓦拉達爾、前財長卻巴澄利達、暨晉泰拉諸人則建議組織新內閣、務與勒樂內閣性質相同、此外加泰魯尼亞巴克兩省代表、亦向總統提出要求、請地方自治制度、務當加以尊重、一般人相信柴摩拉總統、即可決定組閣人選、

英飛行家白拉克長途飛行

期打破英至南北往返紀錄 引擎不靈迫回

（倫敦二十一日路透電）上年與史考特氏在英澳航空競賽中獲勝利之白拉克氏、今日午後四時十一分由哈特非爾飛行場出發、擬打破由英至南非開普鎭往返之飛行紀錄、其所駕機名蒲姆爾號、每小時速率至高能達二百三十五哩、載油二百五十加侖、有助手麥克、寨氏兼充無線電員、此行擬在開羅、基蔭慕、開浦鎭三地降落、將直越阿特辛斯山、白氏希望明日清晨可抵開羅、白氏已作此嘗試、以上二小時十五分由倫敦飛抵開羅、嗣因引擎不靈、被迫折回羅馬機場、按目前由英達開普鎭之飛行紀錄、乃莫理遜夫人於一九三二年造成去程飛行四日六小時五十四分、歸程飛行七日七小時零五分、此次爲白拉克氏豫定四大飛行之開始如能成功、則將從事由英飛往香港而復飛回、由第三次壯擧、爲加拿大之往返、第四次將取何路尙未決定、

亞京舉行秋收節慶

（阿京二十二日國民海通電）阿王昨日起、在此舉行一年一度之秋收節慶、以示本年雨季業已終了、意國公使雖與外交團其他代表同時被邀、各方以爲意使必係最後到會之一人、但事出意外、該使竟偕全體館員最先入宮參與典禮、

奧關心國際局勢

現向英法義交涉解決多瑙河問題

（維也納二十一日哈瓦斯電）政界與各愛國團體人士、對於國際時局發展情形、多所焦慮、深恐義奧兩國合作、因而受有妨害、若干方面幷以爲英義兩國一旦發生衝突、英國若在地中海遭遇義國之强烈抵抗、屆時或當慫恿德國出於反義行動以爲牽制之計、據聞奧國政府現正向英法義三國政府進行交涉、謂多瑙河問題、實有迅速解決之必要、此層望請加以注意云、

阿根廷估計種植小麥及亞麻仁畝數

（阿根廷京城二十一日路透電）農部今日發表一九三五至一九三六年、全國種植小麥與亞麻仁畝數之第一次估計、將以一四〇八五〇〇〇英畝種小麥、以六一二八〇〇〇英畝栽種亞麻仁、如天仍亢旱、則稍緩、將減少畝數、按一九三四至一九三五年、小麥爲一八四八四〇〇〇英畝、亞麻仁爲七二一一六〇〇〇英畝、

藍斯白雷演說

英工黨領袖再表示反對制裁

（倫敦二十一日哈瓦斯電）下院反對派工黨領袖藍斯白雷、本月在加約夫港發表演說、對於制裁手段、再度表示反抗之意、其言曰、凡足引起戰爭者、原所贊同集體安全制度、但各國若因實行此項制度、而令科學家製造最毒害之瓦斯、最迅捷之飛機、最可長之大砲、與潛水艇、以從事戰爭、則非所敢聞、諸君既許余以個人資格發表意見、余當努力進行宣傳工作、以求吾道之行、諸君若有此種信仰、亦當出而爲余作聲援、余今向民衆大聲疾呼曰、汝等苟欲弭止戰爭、必當消滅戰爭原因、而軍事性質之制裁手段、即係戰爭原因之一、自當有以消滅之、世界現行情況、若果長此不變、則吾人所倡導之社會主義、與所作之工作、終當與文化同歸於盡云、

美成立統制軍械彈藥局

紐約軍火監委會 穆爾膺任會長

（華盛頓二十一日路透電）統制美國軍械彈藥局、已告成立、凡軍械製造家與出口入口商、均須該局登記、該局并將發給軍械執照、並監督軍械之國際運輸等務、

（華盛頓二十一日路透電）國務院發言人宣稱、政府頃依照戰時中立法、組織軍火監察委員會、而以國務院秘書穆爾爲會長、各軍火製造廠與輸出商人、當由該委員會造具清冊加以監察、該發言人又謂、該委員會之組成、並非歐洲時局有以至之、

日人遊洛 又有兩人

（洛陽二十二日電）日人小幡則信、二十日由鄭抵洛、又日軍官都甲廣、二十一日抵洛、二十二日遊龍門、午後赴鄭、

某國公司駐美代表

正設法購大批汽油

（美國加州聖貝特羅港二十二日哈瓦斯電）外國某公司駐美代表、刻正設法購買重油汽油暨滑機油數百萬桶、油商數家、不欲宣佈姓名、并已接獲義國政府訂單、請於本年十二月三十一日前、將煤油副產品數百萬桶、運往非洲某港交貨、（港名未經指明）此外義國政府、正與油商進行談判、擬購買重油一萬、乃至一萬四千噸、在十月或十一月間交貨、此項重油、似將用以提煉飛機用汽油、各煤油公司、鑒於戰爭威脅、對於下月交貨之油價、尙躊躇未能確定、

促進文化之

莿風畫報雜誌流通社

歡迎新訂戶

所選刊物　材料精美

月收七角　優待八折

逐日一册　或送二册

專差送閱　勿須勞步

介紹十戶　贈閱一月

電話定閱　手續簡便

九月十日　開始送書

凡在本京城內下關浦口均可定閱詳章備索

社址：下關京市路二十四號

電話：四一八一七號

介紹醫學博士李其芳

李其芳博士粤人也爲 先總理所倚重與同人等均有舊交曩年赴德精研醫學獲得博士學位歸國後就診者莫不着手成春 先總理特聘充大本營醫官及黃埔軍校軍醫部主任中山大學醫學院院長等職醫學湛深盛名夙負此次北來遊歷同人等於杯酒交歡之餘勸其留駕都門懸壺濟世俾得朝夕過從且使患病者有所問津焉是爲介紹

林森　汪兆銘　吳敬恒　居正　張人傑　李煜瀛　陳果夫
葉楚傖　陳樹人　戴傳賢　孫科　于右任　陳立夫　褚民誼
鈕永建　朱家驊　鄧家彥　馬超俊　張治中　許崇灝　張厲生
梁寒操　黃慕松　陳公博　蔣伯誠　劉維熾　許崇清　廖恩燾
耿毅　李次溫　劉石心　同啓

診所設國府路東首漢府街鍾嵐里十五號

精益眼鏡分公司

實業部註冊中國首創第一家

OPTOMETRISTS & OPTICIANS

配眼鏡決不能如購普通物件可比 因爲戴不合光度之眼鏡對於智識及事業精神有莫大阻礙 本公司爲全國最進步之眼光學專家

驗光準確　儀器精良　品質高尚　價格公平

中國精益眼鏡公司

南京支店太平路花牌樓 電話二一三四一

驗光主任王翔欣謹啓

首都福記汽車行

總行地址白下路珠寶廊
總行電話二三一六七號

下關分行

地址大馬路

電話四一九三三號

隨叫隨到　汽車出租

由下關單送城內一元二角
由城內送下關一元二角
城內單送一次大洋一元
每小時二元　路遠面議

馳名全國　韓奇逢婦科藥

病家醫家推崇　效力至大無比

◆主治◆效能◆ [illegible]

市上出售婦科藥品，恆河沙數，確有效者，殊甚寥寥，「韓奇逢」藥，如服百無一效者，請速服此藥，不及數日，即著奇效。

（定價）每瓶五元，每打五十元，亦可將款匯至總公司立郵不誤

總公司上海英租界大通路一九三號

地址南京白下路中大橋西第九二五號　韓奇逢藥房有限公司

緊要聲明

茲啓者恆志等有房地產一所坐落南京市下關區永寧街坐西朝東九五號門牌近聞有不肖之徒勾串謀買希圖從中漁利恆志以產權所在勢難緘默凡敝產如有私自買賣及私行押借行爲絕對不生效力誠恐各界不明眞相受其欺矇特此登報緊要聲明

張恆志謹白

首都湘大旅菜社減價啓事

本社開設，歷有年所，交通便利，房間寬敞，定價低廉，招待週到、並附設食堂，包辦酒席，宵夜小喫，應時俱有，諸凡設備，盡善美，各界顧客，久所贊許，茲爲適應新運，暫酬答顧客。特自本年一月十日起。凡蒙惠顧，房金減半，旅客捐，茶水一併在內，長年包月，尤特別克己，侍役賞費，聽客自便，特此減價。

△地址　國府路東首黃家塘
△電話　二三九二五

哲學專家吳劍秋標準論相

啓者時値國運垂危農村破產天災人禍民不聊生宜循正軌而悟迷津方可免失足之慮鄙人有鑒於斯特此由港來京以訪知音

「標準哲理論相」「來人不要開口」「須靜坐一分鐘」「能知心腹之事」

（一）能知軍界前途進退
（二）決定政界升官罷職
（三）曉得商界生意盈虧
（四）預測學界功名得失
（五）解釋你的婚姻美惡
（六）鑑辨你的妻妾賢愚
（七）參看你的兒女多少
（八）警告你的謀事成敗
（九）判斷你的家庭變遷
（十）化除你的目前愁慮
（十一）推杳你的流年好壞
（十二）詳述你的終身榮枯

以及種種有不能與人言難題請來一試直言奉答立判分明定有特殊奇驗

「優待各界士女」「剪此報紙來談」「論相暫取四角」「推命減潤五角」

現寓南京二郎廟延齡巷東亞飯店一〇五號

北平老牌　馬應龍專門眼藥

專治砂眼及各目病其效如神

地址太平路南口中正街西首路北
下關大馬路西首

白濁專科

本所專治新老白濁負責當日見效十日內斷根力求減輕病家負担醫藥費

只取十元（檢查白濁）（不取分文）　精割包皮六元決無痛苦七日全愈

注射法德國六零六九一四 藥量〇三，二元，〇四五，〇六，三元五角 時間上午八時至下
午五角，〇七五，三元，〇九，四元 六時星期照常應診

地址：三元巷二十號輔雲診療所

廣東醫院

專治　花柳白濁　陽萎早洩

留日性病專家　黃文山

精密泌尿生殖器病用特效眞空療治與針藥併用指日可望還原收費尤廉花柳白濁各期梅毒下疳橫痃包皮包莖發育不全淋毒性併發症性力不足陽萎早洩神經衰弱失眠健忘等症

診所中正路廿七號新街口南中西醫務所

國醫　黃山　李鴻慶

△主治▽　內科　婦科　小兒科

診所：城北：唱經樓周必由巷三號

定州郭敬宇眼藥主治各種眼病功効無比

敝號總廠創於河北定州歷有年所製造最優等眼藥功効卓著藥到病除久爲各界所推許經行政院衛生署化驗完竣證明批醫字三二一號化雲散眼藥一種實業部亦給有獎狀品名超等眼藥上等眼藥鐵道部鐵路沿綫展覽會亦給獎褒揚名馳中外各大商埠均設有支店特約經理茲爲推廣營業起見售價從廉各界請認明郭敬宇眼藥金魚牌商標嚴防順音假冒敝號非與全憑廣告宣傳者可比務希垂察外埠函購原班寄奉

鐵道部第七五一號　實業部第九二號　得獎證明

認明金魚商標郭敬宇眼藥謹防順音假冒

總廠河北定州　支店南京昇州路行口中華路
號定州車站　上海法大馬路自鳴鐘
各大商埠均有特約經理　本京經理金魚藥社

首屆一指　趙半仙　命相課

寓中正街門帘橋四五七號

談言屢中　別出心裁

沙眼治療應有之認識

硫酸銅治沙眼是陳法中之翹楚惜其藥性痛苦異常若施用者技術不嫻熟每能傷害眼之他部久用可使眼睛枯燥睛及變形因此硫酸銅只能適用於二期沙粒旺盛之沙眼其餘如初期輕性沙眼及三期瘢痕時期之沙眼均不適用至於硫酸銅究竟能否令沙眼除根迄今尚成疑問市上沙眼藥品如檸檬酸銅膏或沙眼藥膏等並非沙眼特效藥願諸君毋輕信宣傳以免金錢之流出本所來特備◆紫外光◆特別手術◆空青眼藥專治各種沙眼效驗可靠既無硫酸銅之流弊又有除根之希望凡患沙眼者勿坐失良機爲幸

附註　學生可利用假期治沙眼紫外光照射不另取費

鄭懷仁醫師專門眼科

△南京鼓樓南中山路旁

松記覺林蔬食處

擇於九月三日先行交易

早點和菜　全素筵席　優雅房間　華麗禮堂

淮清橋陳列館內　電話二三九一一

樵山醫院

專治內外花柳各科　最新治淋電療短波機

特設　高週波電療機　大熱光燈　大號太陽燈　愛克司光綫

包戒煙癮毫無痛苦　本院備有病室以便住院療養

院址　龍王廟火瓦巷　電話　二一八四一

南京太平路　美味齋鷄鴨南腿莊

兩莊日前減價承蒙各界賜顧很多已經滿期

現售　東陽蔣腿　金華茶腿　價目非常雖已滿期仍然從廉推銷貨色起見

應時　桂花鹽水鴨　已上市　白油精製板鴨

南京環球風琴廠

八月二十六號起大減價壹月

照上海定價五折發售保用三年製造精巧鋼琴及各種音樂器等修理專門良機莫失

地址：遊府西街雙塘巷廿六號

南京三友工業社民生漿糊廠啓事

謹啓者敝社出品國貨（民生漿糊）已歷有年聘請化學專家精工督製所用珍貴原料粘力極强經久不腐芬芳撲鼻誠非市上劣貨可比素荷各界歡迎贊美無任榮幸此次國貨展覽會審查給予特等獎狀茲爲推廣營業抵制市上劣貨起見敝社另製一種（化學漿糊）定價極廉物品優美破格犧牲凡本京及外省函購定期交貨不得有誤如蒙惠顧請直接南京門西小門口陳家牌坊二十九號門牌敝社直洽不致有誤此佈

本京第一通信處中華路三山街曹素文牵店（電話二二二五七號）
第二太平路曹秀文墨莊（電話二二五四三號）

首都龍門汽車行

新式汽車　電話　二三八一八　二三四一三　日夜出租

城內單送　一元
下關單送　一元二角
每小時　二元
●遠途另議●

敝行服務週到久荷各界稱譽所有車輛均係新式安穩舒適輕快無比茲爲優待顧客將定價減低敬祈鑒察

總行地址國府路七號
分行地址夫子廟龍門街十號

介紹鄒嘯天命相啓事

先生家學淵源精究相法談人得失百不爽一批評休咎辭筆如飛誠爲當代高士非江湖之流可比此次先生來都小遊廣結墨緣起見故暫寓於南京城內遊府西街口東方飯店一百一一號各界仕女欲得根據理學解釋休咎者請勿交臂失之

介紹人　錢孫卿　蔡誠三　華藝三　繆斌　同啓

（清談四角）（批件另潤）

廣東澤民醫務所

門診　上午八至十二時　下午二時至六時

出診午後三至八時　急症隨到隨診　急症隨時出診

醫師陳潤生　女醫士姚舜英

地址大行宮北碑亭巷　電話二三二二三號

鳴謝程立卿女醫師治愈痼疾

公啓者內子患病經年體衰血薄行動維艱屢醫罔效幸蒙程醫師治療兩旬打針服藥內外兼施現已完全治愈行動如常面目豐潤感激之餘特此登報鳴謝

龍蟠里卅六號魏伯和啓

國醫內外科郭受天應診

時間　門診上午九時至一時　出診午後三時至八時

診金　門診初診一元復診減半　出診初診五元復診三元

地址本京長樂路張都堂巷十一號

鳴謝國醫吳海泉先生八法神針

凡男婦患膨脹癥瘕痞塊花柳月經不調及一切疑難雜症求診者無不針到病除內人患膨脹年餘今春來京就醫中西醫屢治無效前晤金鑄齋君詢知金夫人亦患膨脹曾經吳先生以針術放水完全治愈乃立請吳先生診視亦斷定爲水膨施針放水應手奏效仙德內人月經不調久不受孕經先生一針獲男特此聯名登報鳴謝

趙筱坡住國府東街六號
金鑄齋住細柳巷湖北會館
毛仙德住御史廊十七號

地址城北太平橋二十一號內吳海泉診所

國醫針灸方脈　徐明遠

專治　老幼婦科　五勞七傷　久年胃病　四肢麻木　久年肺病　半身不遂　各種瘰癧　時疫痧症　中風不語　口歪眼斜　一切疑難　等症

時間　上午門診　下午出診　赤貧送診　星期休息　急症不限

地址　估衣廊三十八號後門　廊東街九思里內

老牌白敬宇眼藥主治沙眼各種眼病　謹防假冒

近有奸商歹徒羡慕我眼藥銷路偉大嫉妒其功效萬能仿造私售近因市上發現此類假冒者甚多式樣形同與買者致購者無從辨別受其欺瞞敝藥莊爲促販賣者以及愛用者之注意社危險特舉數項簡要之點如左

眞眼藥　印刷鮮明　藥味清香　功効萬能　點後涼爽　去病甚速

假冒者　表面雖同　然後藥性低劣　毫無藥味　置入舌內一辨即覺其藥苦

嚴防順音假冒　近來尚有許稱白敬宇店員謊言新貨換回舊貨以假亂眞朦蔽者敝藥莊決無此等情事千祈注意倘有此事請祕密函知爲感

華南總店南京大夏路　支店南京朱雀路　白下路昇平橋　電話二三一一一　二一五〇五號

乘江南（一）（二）路公共汽車直達朱雀路本店門首（即奇望街汽車站）

中國國貨銀行儲蓄部

創業　養老　教育　婚嫁　種種問題　惟儲蓄可以解決之

印有詳章承索卽奉

南京行址　新街口　水西門大街　黃埔路勵志社內

天津綁匪案內幕已完全大白
作案數年今始得破獲　男女匪十四人

（天津通訊）英工部局會同津市公安局特務隊連日在法租界特別一區及南市等處破獲驚人撕票案，並先後起獲被撕肉票屍體十二具，各節已詳誌本報。昨晚八時半，英工部局爲使社會明瞭全案破獲情形起見，特在該局招待本市新聞界，由李漢元氏報告經過甚詳，並發表被害人家屬供詞，茲分誌如下：

○……李漢元報告……○

李此次略謂，主犯共所獲男女十四人，彼等作案數年，今始破獲，其原因有三，第一，因所有被綁人家，很少向官廳報案的，即使有報案的，到了贖票時，也不願意讓官廳知道，故不易破獲，第二，土匪接洽贖票及綁票方法極嚴酷，極迅速，極安靜，他們綁的時候，總是綁幾個人，在未綁之先，他們就預先將埋人的坑子挖好，才去綁票，他們對埋人的手術極高妙，在剛把人綁來之後，就用手把被綁人的頸子掐着，很安靜的把他弄死，又在很短的時間埋在坑裏，即使警察馬上到了查看，簡直讓你一點痕跡也看不出來，還有一個最不易讓人發覺的原因，是綁的時候並不用强暴的手段，讓被綁的人和旁邊的人都在不知不覺中被綁走了。如同英租界兩個案子，就是用引誘的方法，所以這些案子都難發覺。至於這次所以能破獲者，第一，是因爲各方警察協助，第二，是他們堂貫的警察，經過一個月的全體總動員，結果才得到一個滿盈，第三，是英工部局線索，探知幾個匪人的名字，九月十日早四時在南市恆義大街五號，由公安局特務第一隊徐隊長各特務員及一區一所所長的協助，首先捕獲綁匪劉志蕭的士匪劉子佩，當日夜間在五區二所雙義里三十一號由劉金玉家捕獲張運科，復於十一日晨經一區六所所長之協助，在南市權樂後慎德里四號將孫茂軒捕獲，十三日在劉金玉家臥底的人又將張富恩李萬源劉玉龍捕獲，十五日上午九時許經英工部局派員由特一區張督察主任並二所許所長等協助，在特一區謙華里十一號取出郭永恩的屍首，並在祇壽里一號捕獲士匪單玉華。同日在劉金玉家又捕獲張志清（又號張大先生）。十六日早在英租界六十號路萬明詳成衣鋪捕獲魏孟恩，孔小成（又名孔繁成）。當日又在特一區壽里捕獲田張氏，徐秉玉，十六日早十時英工部局特務隊在大直沽雙港村捕獲劉建臣，至於該十四匪之名字職業如下：

○……十四匪出身……○

㈠劉子佩，三十五歲，鹹水沽人，前在小白樓俱和順米鋪學徒，又在鴻來順米鋪當跑街人，在海大道開設玉發順米鋪。後因好賭虧累，因而倒閉賦閒。後又在日租界源昌米鋪跑街，今年四月初被辭，內爲常到某界某旅館十一號抽烟，與某劉志華（即被撕票者）結爲盟友，又拜爲盟兄弟。㈡張運科，三十五歲，海下窖上村人，去年八月卅一日作布店主意。㈢孫茂軒二十九歲，鹹水沽秦莊子人，前在協興成米鋪走街，並在日租界大羅天南茂記米鋪走街，與張運科認識，加入爲匪。㈣單玉華四十二歲，天津賀家口村人，裁毛手藝。㈤劉連臣二十九歲，英租界竹遠里玉發成米鋪走街，又在英租界義昌源米鋪走街，與張連科認識。㈥劉玉龍二十六歲，靜海縣人，修自行車手藝，以後又擺破爛攤，與張連科認識。㈦張志清四十二歲，寶坻縣人，拉洋車爲生。與單玉華爲友。㈧劉金玉，三十八歲，河南臨漳縣人，前在警界作事，與張運科認識。㈨孔繁成二十二歲，南皮縣人，前在本市黃家花園大隆里永祥成衣鋪認識。㈩魏孟恩三十三歲，保定人，前在英租界六十四號路萬銘祥成衣鋪當裁縫，與李萬元認識。⑪田張氏五十二歲，東海峯縣人，係單玉華之岳母，因單玉華好賭，故與李萬元張連科孫茂萱等認識，⑫徐秉玉四十九歲，慶雲縣人，住賀家口村，賣肉爲業，與張運科認識。⑬李萬元四十四歲，鹽山人，在鹹水沽打草繩爲生，與張連科認識。⑭張恩三十四歲，天津人，電燈匠，住河東王莊子，係劉金玉妹丈。李氏最後談，此案已經全部破獲，在一二日內即可引渡公安局。至報載有王子安者，係此案主犯，實與事實不符，王與此案並無關係云云。茲將被害人家屬劉濟川，王彩臣，小樓等供詞，及各領屍人之姓名分誌於下。

○……家屬的供詞……○

被害人家屬供詞如下，劉濟川，四十六歲，天津人，在新旅社七十號充當櫃，在大舞台對過春興里十三號，所挖之骷髏係民之次子，學名劉連璧，年十六歲，在日本公立學校讀書，於民國二十年四月初六日失蹤，初八日接匪信索洋九千元，限三日答復。下午九時又來電話，當時民在電話內商議派人接頭，本櫃先生劉青山曾言有人可以與匪接洽，當即付資二元，劉青山即言赴海下找與匪接洽之人。至第二日劉青山即找來劉漢卿，民正與伊二人談話之際，又來電話，催促交款，定晚上以紅燈爲記，在南窪會面。當晚劉青山劉漢卿與匪人接洽。回來後，劉青山云匪人非要五千元不可，經我再三要求叩頭，落至四千元，並且我還挨了好幾次嘴巴等語。民當將款湊齊，裹與劉興山腿上，不料交款後，不見民子回來，伊二人云，孩子在他處放着，今晚不便放回，明晚在東局子海大道會面放回。到明晚又未見面，劉漢卿又云，現將孩子帶至秦皇島伊要路費五十元，又去秦皇島，隔五天方回，又云帶去「滿洲國」矣。在這期間，又接匪電話，謂五六千元錢還不拿，我們要扯票拉。這時我方明白是劉青山先生所爲，遂暗地到公安局偵緝一隊，對徐隊長報告一切，將劉青山捕獲。劉漢卿早六時回海下去了。第二日劉漢卿又回至我處找劉青山，余暗將伊留住，以電話報告徐隊長，將劉漢卿誘至蘆莊子口捕獲，此案始破。當時供出劉武寫信，李德貴跑腿，還有張守玉劉慶華。以後詳情，偵緝一隊有案。該案發生後，共接匪來信三封，有失落者，有存偵緝隊者。王彩臣供，三十九歲、天津人，住河東門內經司胡同二號。在元章綢緞店當經理，現已收市。民國二十二年十二月間有學徒孫玉俊，二十歲，海下南洋木頭村人，與一女客人送布樣子，去安懷里二號，去後未歸，曾經報案。約三四日後即接來信，方知被匪人綁去，要五千元。當由本號給孫玉俊之父，孫鶴廷洋二千六百元，經孫姓在河東耙擋道交匪贖票，迄未贖回云云。

職業介紹

㊃㊂㊂（登記字一〇八〇號）工科鄧君，年二十八歲，江西省萬載縣人，民國念四年畢業於江西工業專科學校，專攻土木工程科，願任職務性質（一）京滬鐵路管理工程，（二）玉萍鐵路管理工程，（三）市政道路工程，希望待遇，由五十元至一百元，服務地點，京滬間，南昌萍鄉間南京或鎭江。

㊃㊂㊃（登記字一〇八一號）工科賈君，年二十五歲，江西省，南昌縣人，民國廿四年畢業於江西省之工業專科學校土木工程科，願任職務性質（一）土木工程界，希望待遇由五十元至八十元服務地點，南昌市。

法律顧問

時代青年不滿舊式婚姻

編輯先生賜鑒：恕鄙人不從俗，不向你客套了，我有一件很緊要的事，想請先生費神，提前給我一個答覆，俾我得早脫囚愁，則感德無涯矣，

緣鄙人自十九歲時，由父母作主，在鄉間迎娶長一歲之村女爲室，斯時我在家庭舊禮教壓迫之下，自無抵抗能力之可言，何況又屬年輕意志薄弱之時，結婚後生子女各一，但雙方情感，均極微薄，而女脾氣粗暴，不通文字，不僅對丈夫毫無安慰之可言，卽對翁姑亦多忤逆處，因此父母於不滿意中而株連鄙人，故不得已離鄉背井，漂流異地者已五六載矣，奈家庭幸福破裂，在得不到安慰中減去不少的進取心，鄙人性急情重，然爲了此事，躊躇已數年，本欲實行離異，但道德觀念，又覺不忍，如長此拖延，又不異斷送自己生命，在外東遊西蕩，終非了計，擬再娶一女，另立一房，維持此後之生命，倘不可能時，決定聘任律師辦理離異，另行訂娶，惟疑慮頗多，敬乞指敎爲感。

（一）十九歲時經父母包辦而未得同意之婚姻，今我已二十六歲，能否請求離異？

（二）女一字不識情性暴燥，乃盲目婚姻，尤其她對於「性」之方面感覺不滿，以上種種可否兼作離婚理由？

（三）按上項離婚後，女方有無邀求贍養之可能，且我亦無力負担，但子女願承撫養，可否？

（四）離異手續如何，自己能辦理否？

（五）請律師辦理，需金幾何，手續如何？

（六）倘不能離婚，鄙人永久在外幹事，絕不歸家，以爲減少煩惱之抵制，觸犯法律否？

（七）消極辦法，自殺如何？

總之我已感到百萬分痛苦，連人都被這件事逼得嬗落不堪了，願乞先生有以教我耳。（李盛培）

盛培先生：

來函所列七點茲作一總答如下：請分別參考君一十九而結婚，姑無論其婚姻之當時是否同意，然大錯已成，亦莫如之何，民法上雖尊重婚姻自由，但不在已婚範圍之內，君當時未反對結婚，今欲於既婚且育子之後而爲不同意之表示，爲時已晚，人生樂趣固已被剝削，然有救濟之方，卽來函第二問所稱她對「性」的方面感覺不滿，但是否女感男之不能滿，抑男感女之不能滿，前者女方可據爲離婚之理由，後者男方可依爲離婚之條件，惟需含有「交接不能」性質方爲有效，其他如「一字不識」「情性暴燥」幷非「不可抗力」與「不治之病」，弗能以爲離婚理由，按君情況，既與尊夫人隔閡如此之深，可要求雙方家長協議離婚，以尊重雙方幸福，協議而不可，亦得以不能同居之理由，向當地法院聲請離婚，事之成否，全在女方之表示，萬一女方允可，君當負給付贍養費，義務律師手續幷不麻煩，至云消極抵抗「不歸」或「自殺」，均非所取，大丈夫何能以此自餒哉（編者）

醫藥問答

忽患遺精

主筆先生大鑒：鄙年十八，平日身體健康，忽然於某日中旬午夜夢中遺精，延至捌月初幾，連連二次，我把遺精告訴友人，友人一說，大概精滿自流罷，以我想來，我向來從無與女性接交過，怎樣能患遺精病呢，以下有疑點數項，特此函請，務希詳明爲禱。

一以此遺精爲常於身體有損害否

二我現年已發育完全，不知能於女性接交否

汪義

汪義先生：

答，一，有害。

二，能，但不可過度（汪義）

更正

編輯先生鈞鑒：今閱　貴欄「輿論一角」內載「四八八號汽車伕熊林生摔死警察桑玉柱一案」，查四八八號汽車，確係敝友董君連奎所駕駛，歷有餘年，平素謹愼，並無此事發生，惟查上次摔死崗警蠻橫之汽車伕，乃係口口院八八四號，想係手民誤排，特請更正，是所至感，此請公安。鄙人王幻塵鞠躬　九，二十二

輿論一角

無聊的應酬

每到星期六星期日那兩天，夫子廟新街口各酒樓飯店，和中央安樂等處門口的汽車人力車，如魚比鯽，煞是好看，個中人呼么喝六，令人神往，聽說還有許多有權勢階級，已於星期六夜車到十里洋場的上海，度其春夢了；尤其是這兩天，全國地政與法官，畢集首都，每人每餐至少須酬應十幾處，酒肉徵逐，弄得糊裏糊塗，不料革命時代的公務員，仍舊脫不了軍閥時代腐敗官僚的惡習，眞令人浩歎！現在你們不是在這兒高喊「苦幹」救國嗎？「節省」救災嗎？幾千萬災民正在飢餓綫上掙扎待救呢！他們每日一人無謂消耗的已足救數百人的生命了。唉！「朱門酒肉臭」「路有死人骨」眞正不錯！

大中國商場
金星★公司

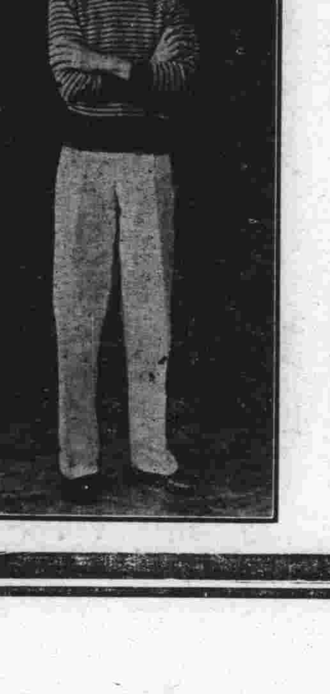

兒童婦女秋令衣服大集會

新貨湧到　售價低廉

中央醫院掛號時間一覽表

科別	普通號	特別號
內科	每日上午九時至十一時	每日下午三時至四時
小兒科	每日上午九時至十一時	每日上午十時至十一時
牙科	每日上午九時至十一時	每日下午二時至四時
泌尿科	每星期二四六下午一時至三時	每日上午十一時至十二時
外科	每日下午一時至三時	每日下午三時至四時
產婦科	每日下午一時至三時	每星期一三五下午九時至十時 一時二四六下午二時至四時
眼科	每日下午一時至三時	每日下午四時至五時
耳鼻喉科	每日下午一時至三時	每日下午三時至五時
骨科	每星期一三五下午一時至三時	每日下午四時至四時
皮膚科	每星期一三五下午一時至三時	每二四六上午十時至十二時
肺癆科	每星期二四六上午九時至十一時	每日下午三時至四時

附註

（一）診病時間特別號按掛號序診看普通號上午自十時起下午自二時起（二）凡掛特別號及急症號者均在特別掛號處掛號（三）掛號不限時間（祇以確係急症此項急症而需即刻診治者爲限）（四）病人來院掛號後即持診券赴科就診如須轉科診治者（例如內科轉外科是）其所掛之號不論何種除牙科外在當天內均可適用隔日重行掛復診號（五）各種診券未經本院蓋章者概作無效除牙科診券有效期間爲六個月外其他各科普通診券可長期應用倘有遺失須另行納資補券（六）例假日及星期日除急症外普通及特別掛號概行停止

津浦鐵路簡明行車時刻表

民國二十三年七月一日起實行

站名＼列車	滬平通車第三〇一次	平浦通車第三〇五次	津浦快車第二一次	浦徐混合第七一次	徐濟混合第七三次	濟津混合第七五次	濟津混合第七七次
北平	十五點〇五分開	十八點五十分開					
天津東站	十八點二十分開	廿二點廿分開	八點五分開				
天津總站	十八點四十分開	廿二點四十五分開	九點三十分開			十二點〇五分開	十七點二十分開
天津西站	十八點五十三分開	廿三點〇一分開	〇點四十七分開			十二點二十分開	
滄州	廿一點三十〇分開	二點三十分開	十三點廿二分開			十五點五十八分開	廿一點五十七分開
德州	〇點二十分開	六點十五分開	七點〇三分開			十九點四十七分開	二點二十分開
濟南府	三點三十三分開	十點十六分開	廿點五十四分開		七點二十五分開	廿三點三十五分開	六點〇五分開
泰安府	五點四十二分開	十二點四十二分開	廿三點廿〇分開		十三點十三分開		
曲阜	七點十四分開	十四點二十七分開	一點廿四分開		十二點五十分開		
兗州府	七點五十分開	十五點三十分開	二點廿六分開		十三點四十六分開		
臨城	十點十分開	十八點廿分開	五點十五分開		十七點十五分開		
徐州府	十二點十一分開	廿一點〇二分開	七點四十五分開	六點十分開	十九點三十分開		
蚌埠	十六點十九分開	二點二十分開	十三點廿三分開	十二點三十分開			
滁州	十九點二十五分開	六點廿一分開	十七點三十分開	十八點十七分開			
浦口	廿一點十五分開	八點到	十九點到	二十點二十分開			
南京	二十四點開						
上海北站	七點四十五分到						

站名＼列車	滬平通車第三〇二次	平浦通車第三〇六次	津浦快車第二二次	浦徐混合第七二次	徐濟混合第七四次	濟津混合第七六次	濟津混合第七八次
上海北站	十六點開						
南京	廿三點十五分開						
浦口	一點四十分開	十九點十五分開	十點開	七點三十五分開			
滁州	三點〇五分開	廿一點〇六分開	十一點四十分開	九點三十七分開			
蚌埠	六點三十八分開	一點十三分開	十六點十一分開	十五點十二分開			
徐州府	十一點〇五分開	六點三十分開	廿一點三十分開	廿一點五十五分開	七點二十分開		
臨城	十三點〇五分開	八點三十八分開	廿三點四十五分開		九點五十九分開		
兗州府	十五點四十七分開	十一點四十二分開	二點五十五分開		十三點二十三分開		
曲阜	十六點十四分開	十二點〇八分開	三點二十三分開		十三點五十六分開		
泰安府	十八點十五分開	十四點二十七分開	五點四十二分開		十六點四十五分開		
濟南府	廿點四十五分開	十七點〇五分開	八點廿八分開		十九點十八分開	十二點〇〇分開	二十三點開
德州	〇點廿五分開	廿點五十二分開	一點十分開			十五點四十一分開	三點廿六分開
滄州	三點二十九分開	〇點三十一分開	十五點四十八分開			十九點十八分開	七點三十四分開
天津西站	六點三十分開	四點十三分開	十九點三十八分開			廿二點五十八分開	十一點五十分開
天津總站	六點五十五分開	四點四十分開	二十點十分開			廿三點十分開	十二點〇三分開
天津東站	七點三十分開	五點二十分到		廿點廿分到			
北平	十點廿四分到	八點十九分到					

京市社會

一朝醒來成巨富 航券頭獎落南京

考選委會某高級職員大運亨通 額汗涔涔中數十萬洋頭進腰包

第十五期航空獎券、又將於十月四日在滬開獎矣、關於第十四期頭獎得主、尚未有確實之證明、茲據可靠方面談、該項頭獎、係由本京四明銀行售出、而得主則爲銓敍部與考選委員會兩機關之職員、其中曲折情節、頗有可資談助者、爰錄之以餉閱者、蓋銓敍部與考選委員會、同在處辦公、當銓敍部某職員數人、欲飭某侍役前往四明銀行購券時、爲考選委員會之某高級職員所聞、亦囑共同購二條、至該侍役將券買回時、咸以該號碼不甚洽意、惟既已購來、祇得姑爲收藏、以俟開獎後之結果、迨獎既開出、該購券者均致電詢問四明銀行、據稱係二一七八四號、諸人均大失望、嗣獎單發出、始知所購之二一七九四頭獎、確爲彼等所得、某高級職員聞悉此項消息、喜不自禁、額汗涔涔、人詢之尤謂彼所購者爲二一七八四、適差一號字、言時尚不勝唏噓、然實則現款早已由銀行領回云、

一刻鐘的國民巡禮

設備革新出映鉅片

楊公井的國民、負着領導貫輸本京全市電影教育的責任、屈指已屆六年了、「聲光並美」、確是譽滿京華、深耐觀衆回憶、最近爲着時代的猛進、一切銳意地加以革新、記者前日因開映尚早、做了一刻鐘的巡禮、寫在下面、銀幕是換裝了最新式的橡皮針孔銀幕、樓下地板是換鋪了水泥、加上座椅的刷新、鋪上輭剔的地氈、天花板又滿裝着收音紙板、聲音更覺清晰、兩旁據說是「爲了觀衆的安全」、也改建水泥太平扶梯、正在丁丁地工作、最近樓上又換上了彈簧沙發椅、深綠的顏色、和克羅明相襯、增加了不少藝術上的美觀、最後還得到一個消息、是鉅片「一傾國傾城」快要出映了、謹先寫給關心國民的觀衆們！

京逾期未登記土地 市府擬定補救辦法

私有土地按月加征登記費 逾期六月以上作無主地論

京市政府以土地法第十二條規定、「凡未經人民依法取得所有權」及「所有權消滅之土地、均爲公有土地、又同法第四十五條、及施行法第十六條、關於登記期間、則由主管地政機關擬定、呈請中央地政機關核定、此外對於土地權利登記之限期、及逾限處分辦法、均無明文規定、若對於逾限未登記之土地、立刻收歸公有、勢將引起重大糾紛、反之若由各地主管地政機關、各自酌定長期間、則又長短不一、事關爭奪人民產權、應有全國一致之規定、故該府現擬酌定補救辦法四項如下、逾限未登記之土地補救辦法、一、私有土地、逾限聲請登記者、按月加征登記費十分之四、以六個月爲限、二、逾限六個月以上、未聲請登記之土地、除有特殊原因經請准展期者外、以無主地論、由主管地政機關、公告接收、實行管理、三、凡以無主地論、業經接管之土地、倘所有權人、確因天災或其他不可抗力、致不能如期聲請登記、經查明屬實者、仍得於接收後兩個月內、補行聲請登記、但須賠償接管期間一切費用、四、凡經接收之無主土地、逾兩個月後、無聲明異議者、主管地政機關、即視爲公有土地、列入公地清冊、

上海路之古塚 爲六朝古墓

墓中何人尚未查出 擬請考古專家會查

市工務局日前興工開闢上海路時、在其處發現古塚一處、當即呈報市府派員前往查勘、旋即將掘出之青磚一塊、攜回研究、茲經市府發交主管古物當局研究審核結果、認爲此磚係爲六朝古物、唯此墓究係何人、則尚未查出、乃即派人續往、將此塚內中之踏步磚、四面圍磚等、完全掘出、以備繼續考查、並擬於日內函請行政院參事滕固等考古專家數人、共同開會鑑定云

京市戒煙宣傳

每週派員輪流講演

首都肅清煙毒委員會、前函請市黨部、每週派員赴戒烟醫院宣傳、以杜煙民再犯、茲探悉市黨部因對於煙民之宣傳、頗關重要、特令第五區黨部選派長於演說者、按期前往朝天宮該院講演、經該區委會第四十七次會議、決議、選派盧原涵、劉宜廷、程子敏、朱邦漢、孟士英、李英標等諸同志、按期輪流前往講演（每星期六下午四時至五時）云

是軍人中之敗類！是女性們的仇敵！

橫暴凶頑祇施於妻室之前 何不出關打敵人！

住本京太平路某號川人劉某、曾畢業於軍校、昂胸挺幹、固一劃時代之青年軍人、惟

◇性極粗暴◇

雖非孔武有力、而極好動拳脚、初劉某曾由父母之命、娶得一舊家女碧玉、因小家态態、不合現代、而劉往昔曾就讀於某教會學校、沾染歐化習風頗深、對此婚姻、自多不滿、終則將該女逐回母家、另娶一教會女生爲室、同居之後、旋育一子、厥後劉某服務海上、攜妻同往、未幾、劉某又賦遠征、乃囑其妻暫就讀於某大學、荏苒三年、其妻行將卒業矣、而劉某恰

◇戰後歸來◇

頗欲享房闈之樂、特赴女宿舍夜夜貪歡、逼令其妻來京同住、其妻以將畢業爲辭、堅不同意、劉某惱羞成怒、遂揮以老拳、竟將其妻擊倒地、醒後、其妻以渠無理可喻、不得已隨之來京、劉某竟仍喋喋不已、毆辱常加、其妻被虐之餘、輒感夫也不良、難與同居、蓋劉某生性兇惡、數年來其妻已飽受荼毒、至此乃

◇忍無可忍◇

盡攜所有而逃、並留書臨行、歷數劉某虐待事實、且囑善視其子、此爲去年三月間事、劉某失妻之後、不甘寂寞、因四出物色、結果於本年六月間認識鄭氏女於友人處、一見之下、彼此傾心、蓋鄭氏女方以憎夫老醜、而占脫幅者、以英俊青年軍官、自難無動於中、而劉某久鰥之身、覩此少艾、亦復

◇如蠅逐臭◇

不久、即發生曖昧、常相幽會、此一對摩登青年、遂由訂婚而先行同居於本京太平路某號、鶼鶼鶼鶼、人固羨其婚姻之美滿、詎劉某本性難移、未久而原形畢露、兩月來毆辱行爲、竟達三十餘次、使鄭氏女遍體鱗傷、慘不忍睹、且禁止鄭女哭泣、劉某兇狠出人意表、鄭女處其淫威之下、唯自嗟命薄而已、惟劉某、近復變本加厲、

◇欺其柔弱◇

橫暴無時、以痛拳鄭女哀泣爲笑樂、聞其鄰人以彼慘無人道、將向婦女會報告、以懲彼凶頑、而救弱女云、

上新河

各省新監 成績展覽會 昨舉行閉幕

綏遠新出毛織品受歡迎 實業部派員評級發獎狀

司法行政部主辦之各省新監出品展覽會、自十九日於青年會開幕以來、計已展覽四日、昨日下午五時舉行閉幕、所有各監出品、均已售賣一空、昨由展覽會發出通告、凡定購之品、均於昨日下午五至六時、今日上午九至十二時、下午一至五時、派人前往領取、以資辦理結束、又各界前往預定貨物甚多、尤以綏遠第一監獄所出之毛織品、價廉物美、最受社會歡迎、因江南各地之羊毛、售價每磅一元二角、綏省則以每磅八角計算、實業部派員評定等級、在日內即行發給甲乙二等之獎狀云、

實部參事假官招搖

湘人胡曜控訴程一中

實業部參事、兼官商合辦烈山煤鑛公司董事會董事程一中、在本年二月間、以暫行整理烈山煤鑛公司條約、整理烈山煤鑛公司計劃、對於公司債務意見三項文件、交付湘人胡曜、囑其籌墊銀十萬元、承辦烈山煤鑛、擔任公司經理、並云先籌五萬元、即可發表進山開採云云、胡曜以其所言甚確、乃赴滬籌款、如數繳由實部秘書羅方中、劉况二人、轉呈查驗後、復經召開兩次訂約會、均告流會、上月（八日）十二日、忽由程一中、召集臨時緊急會議、將胡曜否決、另呈請實部發表以章祜充當經理、旋即散會、胡曜聞訊後、當以程一中提出條約、及各[illegible]據、如果未經陳部長通過、又未經董事會議、決在部爲假官招搖、在會爲蔑視商董、不甘欺騙、爰將其損害部份、呈訴法院審判、昨並請行政院汪院長、請令行實業部將程一中免職治罪、以肅官常云、

中農實驗所

訂購實驗儀器藥品

實部近據中央農業實驗所、呈以本所與上海商品檢驗局、合辦之獸疫防治所、實驗室建築、業將竣工、爲實踐設備初步計劃起見、特託上海興華公司禮和洋行、中國獸醫藥物供應社、及上海公共租界工部局、分向德美兩國訂購實驗必需之儀器藥品三百三十六種、附具清單表格各六份、印花稅票九元、請轉咨財政部按照教育文化用品免稅條例、分別發給免稅護照六張、以資放行、而利實驗等情、經檢同原呈清單表格印花稅票咨准財部咨復、已令關免稅驗放、並塡送護照六紙到部、當即轉發該所備用、

木業工會演講會 請買國民講演

勞動服務之意義

上新河木業工會、於日前請工人福利常委買國民演講勞動服務之意義、計到各工友代表百餘人、由工會常務理事魯作藩主席、繼即介紹買國民演講、略謂吾人實行新生活、必須勞動服務、方能收實踐之效、而且是推進新生活的基本工作、同時我們不特是爲個人生活而勞動服務、我們還要爲社會國家勞動服務、以養成吾人義務勞動之精神云、

實業部請款 設工業傳習所

改革技術增加生產

實部以關於籌設工業傳習所毛織實驗工廠一案、早經呈由行政院院議核准、所需經常臨時各費、亦經核定、惟以經費未能領到、遷延迄今、尚未實現、上年度原預請照原預算撥發該所臨時費一部份、先行設立毛織實驗工廠、從事訓練製造呢絨物品技術人才、仍爲經費困難、未獲撥給、該部以該所之設立、對於改良工業技術、增進生產効能、確有裨益、近擬將該所核定之經常臨時兩費、列入預算、再請照撥、以便依照原定計劃辦理云、

生不逢辰遭遺棄 施淑俊痛陳婚變

具函婦女協會請求救濟 情文並茂不愧書香門第

關於名畫家陸小川之子陸介夫、遺棄黃其清一案、現正在法院偵查期間、而陸之髮妻施淑俊女士、亦以重婚罪控之於法院、施女士書香門第、父爲本京名律師、幼承庭訓、造詣極深、文學程度、尤慧根宿具、因鑒於夫壻薄情、慨及前途身世、日前特具函本市婦女會、瀝述婚變經過甚詳、原函情文並茂、茲探錄於次、「竊淑俊生命不辰、置身悲境、遭翁姑虐待、婉轉承顏、受夫壻暴行、凄涼順意、仍不見諒、致涉法庭、始則遺棄於前、待心回而意轉、現則重婚於後、已恩斷而願違、茲將

◇經過情形◇

謹陳鑒核、允予援助之鴻施、拯救孱弱之女子、伏查淑俊以媒妁之言、承父母之命、於民國十八年與陸介夫結爲夫婦、承夫之意、姑則指爲輕佻、順姑之心、夫則認爲冷淡、以致介夫向淑俊提起離婚之訴、淑俊幼承母教、長讀文書、堅若竹之心、抱從一之志、於是提起同居之反訴、第一審收淑俊之夫之訴駁回判令同居、而介夫

◇一再上訴◇

於高等法院、雖高等法院、最高法院一再駁回、介夫尚提起再審抗告、直至再審抗告駁回、淑俊以爲可攜幼子而回夫家、託人陳解、視若罔聞、法院執行、抗不遵命、雖求一席之地、羹餘之殘、俾淑俊幼子棲身度命、亦不可得、祇得

◇暫依母家◇

待翁姑之怨解、夫壻之回心、恐父母之心傷也、強開笑靨、見幼子之嬉戲也、忍痛維持、指夫家之在望、目與雲飛、念身事之飄零、心擬輪轉、人生至此、亦大可悲矣、

◇近見報載◇

有黃其清女子等以遺棄在江甯地方法院檢察處告訴淑俊之夫陸介夫、是介夫又與黃其清結爲夫婦、淑俊對陸氏之明望已斷、陸氏對淑俊之恩義已絕、現已在檢察處告訴矣、事歸司法、必得公平解決、惟念鈞會爲婦女之長城、促司法之公平等、謹陳苦狀、仍希拯援、敬請公祺、伏乞鑒察、此上南京婦女協會、無告女子陸施淑俊謹呈、」

明星諸名角 續演五天

準演曾未演過之古劇

明星大戲院、自改演平劇以來、因諸名角皆係初次來京獻藝、異常賣力、故連日均告滿座、茲悉該院與平劇演進社所訂合同、原爲十天、現屆滿期、日來本京各界人士、以諸名角傑作甚多、爲欲飽眼耳之福計、紛紛函請該院、挽請諸名角、續演本京曾未演過之拿手好戲、藉留深刻印象、聞已徵得奚嘯伯楊維娜黃履峯臥雲居士金鶴年諸名角同意、準予續演五天、以享觀衆云、

馬慶康經理 自求農場蜂蜜

患咳嗽及腸胃者可服

本京自求農場、爲首都最大之農場、出品甚多、素爲京都人士所稱許、邇來時屆深秋、金風多厲、寒熱不均、疾病易生、而咳嗽尤爲普通病症、該場養蜂部、爲適應社會之需要、特以科學方法、出產紅星牌「蜂蜜」問世、該項「蜂蜜」、品質優良、提煉清潔、味甘適口、有健胃補腸潤肺之功、安胎止咳潤腸之效、開售價甚廉、該場特聘馬慶康食品公司爲經理、各大藥房及食品南貨店、均有代售、凡男婦老少、患咳嗽及腸胃者、均可購服一瓶、自當立見奇效云、

首都唯一的燃料供給店

同益煤炭號

電話——31318

地址……珠橋西首

南洋美術攝影

舉行得獎照相

一元照相劵

四寸美術相二張 外贈八寸放大二張

可得頭獎

二十四寸放大一張 價值十元

（犧牲劵一千張）

購券從速 遲來抱歉

君？購券時號碼留存尾號、本館照十五期航空獎券末一字相同卽得本館頭獎二十四寸美術放大一張、十月五號揭曉

十八人之內必得一獎 機會難得勿失交臂

地址 中央飯店東首 國府東街口

營業日期 二十四年九月二十日起至十月四日止 上午八點起至下午九點止

首都

今天特殊獻映

連日客滿今天務請早臨以免向隅

明星公司全體明星合演傑作

張石川編劇導演 全部有聲對白稀世鉅片

大家庭

這是一部諷世的社會名片，寫大家庭的五個兄弟的心理，和六位妯娌的個性，刻畫得盡善盡美，唯肖唯妙。

（時間價目照舊）

新都大戲院

今天二時半 五時半 八時半開映

當選一九三五年鉅片冠軍

（亡命者主角）

銀壇上獨樹一幟的大藝家●●

保羅茂尼

●●空前努力睥睨一切驚人偉構

社會寫實浪漫悲壯熱情鉅片

怒潮

華納影片公司本年榮譽出品

失戀受騙 被衆唾棄

PAUL Muni in 'BLACK FURY'

誅姦復仇 大快人心

使你膽力雄厚，使你心弦緊張，使你熱血沸騰，使你心花怒放，

殲除社會蟊賊！交定大衆生活！

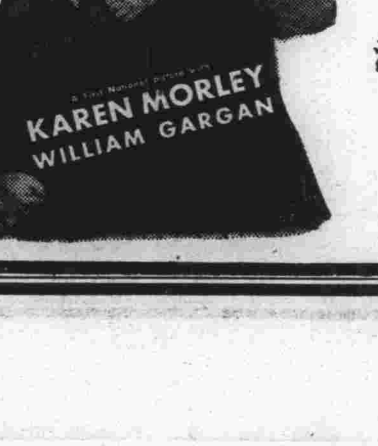

京市設置巡迴教員 輪往窮鄉巡迴教學
義教委員會已草擬推行辦法 俟討論決定後實行

京市義務教育委員會，業經正式成立，對舉辦短期小學辦法，經決定依照警區爲單位，每一警區內擇其需要者分別設立，記者以該會成立時，曾經決議將試行巡迴教學原則通過，昨特叩諸該會某委員，詢以巡迴教學如何實行，據談，本市地面遼闊，試行巡迴教學，實屬必要，故擬令各地方設置巡迴教員，以時輪往窮鄉僻壤，交通不便利處，教授失學兒童，其程度與短期小學同，相擬擇當適宜區域，先行試辦，俟辦理著有成績時，再行設法推廣，此項辦法業經委員會將原則通過，並已推由余超程宗潮兩委員分別擬具詳細舉辦辦法，及如何分區舉辦程序，提下次會議討論，一俟決定後，即可實行云，

提倡體育聲中 全國體育概況
數量已達一三零二一所 經費二零二一四四三元

年來我國各省市、對於體育之提倡、頗具熱心、各如體育促進會之設立、各省市教育廳局之聘請體育專家担任督學、以期改進、時有所聞、茲綜記者探悉、數年來國內關於體育界改進各情、爰錄如后、

○全國體育經費數量○ 自民國十九年以還、所有國內各地體育經費、年有增加、茲將歷年來經費統計錄後、（一）十九年度體育場數量三三九所、經費爲二五七、八二六四、〇三元、職員一五四五人、（二）二十年度體育場數量一四〇〇所、經費二九七、四〇三、三元、職員一七三二人、（三）廿一年度體育場數量一三〇二所、經費三〇二、四四三元、職員爲一七五九人、

○設立體委會之組織○ 全國已設立體育委員會之各省市（直轄行政院）區、計（一）湖北省、（二）山西省、（三）廣東省、（四）安徽省、（五）湖南省、（六）山東省、（七）河北省、（八）浙江省、（九）河南省、（十）察哈爾、（十一）江西省、（十二）甯夏、（十三）甘肅省、（十四）青海省、（十五）雲南省、（十六）陝西省、（十七）南京市、（十八）上海市、（十九）北平市、（二十）青島市、（二十一）威海衛特別區、

○設立國術館之省市○ 全國已設立國術館之省市（直轄行政院者）區、計（一）山東省（縣館成立者計有四十一所）（二）浙江省、（三）四川省、（縣館成立者四十四所）（四）河南省、（縣館成立者一〇二所）（五）安徽省、（縣館成立者計有十八所）（六）湖北省、（七）湖南省、（八）河北省、（九）江西省、（縣成立者計有三十所）（十）陝西省、（十一）山西省、（十二）甘肅省、（十三）綏遠省、（縣成立者三所）（十四）福建省、（十五）察哈爾省、（十六）上海市、（十七）北平市、（十八）青島市、（十九）天津市、（有分社四處）

○設立督學之各省市○ 全國已設立主管體育督學者、計有（一）河北省、（二）江蘇省、（三）安徽省、（四）湖北省、（五）山東省、（六）江西省（七）廣東省、（八）浙江省、（九）陝西省、（十）福建省、（十一）甘肅省、（十二）青海省、（十三）北平市（十四）上海市、

公開摔角賽 昨晨二組交鋒
勵部黃張二將獲勝 今日尚有兩組對壘

勵志社主辦之公開摔角比賽、自本月十九日開始以來、因本京尚屬創舉、故前往參觀者、極形踴躍、昨爲第三日、適值星期例假、觀衆較前兩日更多、黃埔路中、絡繹不絕、該社大禮堂內、人頭濟濟、頗極一時之勝、自上午九時交鋒、至十時半始止、該社並定明日四時起仍在原地繼續比賽、茲將昨日比賽之結果、暨明日之秩序探錄於次、

昨日結果 內組計分「勵」「志」兩部、（一）勵部、丁俊岐－黃國楨、（二比四黃勝）孫玉龍－張文煥、（〇比六張勝）丁仲英－高尉中、（雙棄權）（二）志部、董效會－王玉書、（王棄權、董勝）楊振坤－楊作儒、（六比〇楊振坤勝）王宗藩－吳鼎元、（六比〇王勝）高倫士－吳汝金、（六比〇高勝）乙組、（一）勵部高長明－劉立中、（六比〇高勝）馬文俊－姜海泉、（〇比六姜勝）劉鴻林－胡振英、（六比〇劉勝）（二）志部丁貴喬－胡耀武、（〇比六胡勝）陳博明－翁錫祺、（陳棄權、蘇勝）陳福生－張興華、（張興華棄權陳勝）甲組馬杏田－朱榮年、（〇比六朱勝）鄧容－劉保華、（一比五劉勝）廖萍－張震海、（六比〇廖勝）

明日秩序 明日下午四時起、仍在勵志社大禮堂、各組仍分「勵」「志」兩部、
內組勵部 王德忍－張文煥、丁俊岐－高尉中、孫玉龍－丁仲英、
志部 楊作儒－王玉書、董效會－吳鼎元、楊振坤－高倫士、王宗藩－吳汝金、
乙組勵部 陳師陶－馬文俊、劉立中－胡振英、姜海泉、劉鴻林、
志部 張文廣－陳博明、丁貴喬－陳福生、蘇錫祺－張興華、

美大學教授 講生理學
地點中央醫院

衛生署長劉瑞恆、特請美國芝加哥大學生理學系主任教授卡爾生、於今日下午五時、蒞臨中央醫院、講演生理學之剖解、通告該署院人員、到場聽講云、

本屆高考 報名踴躍

本年高等考試、自上月二十日開始報名以來、迄今已達月餘、現發出報名書、已達七千餘份、實際報名者亦已達六百人之譜、尚有若干猶辦理審查資格等手續中、照往屆報名情形推測、約在報名截止期前數日、報名者當更擁擠、預計總在千人以上、并因此次係分區舉行、而考試種類、計有十種之多、應考人數、必較往屆更爲踴躍云、

重要消息

茲有本京某校、遴選各大學或專門以上學校商科及法科經濟系畢業生、訓練會計統計學術、錄取後免費入學、待遇甚優、受訓期滿、出路可靠、日期至十月五日截止、凡與上項資格符合、而有志者、請至本京北平路五十號全國學術工作諮詢處面洽可也、

念五年國民歷 編印完成
內教兩部昨頒發各省 如有請領即仿印核發

二十五年國民歷、業經內政教育兩部編印完竣、昨特頒發全國各省市各十本、請仿印核發、錄咨文如下、「查二十五年國民歷業經趕印完竣、亟須頒行全國、除貴市社會教育兩局已分別令發外、相應檢同十冊、飭由承印之本京京華印書逕行寄達、即希查收見復爲荷、再此項歷書印刷無多、遇有請領仿印者、應請逕行核發並希查照」、

科學消息

中國科學化運動協會、發表科學消息數則、茲特介紹於下、

（一）用無線電操縱的飛機

在英倫漢頓地方、未來的英國航空港、皇家空力、會出人不意地獅吼了一聲、原來一艘破天荒的雙葉飛機、突飛上天空了、在這飛機裏面、找不到一名司機者、牠是依陸地上無線電的指導、而飛停的、當長官在地上輕輕地按着小而白的扣子時、這些扣子都是裝在管理箱內、那正在飛行的奇機、就非常服從的下沉了、繞圈了、滾轉了、最後安然地滑到地面、這次的表演乃是英國航空界首次公開的偉大的祕密、差不多有兩年多了、就有傳言、說英國正在試驗無線電飛機、誰知道現在居然告成了、這沒有司機的飛機、無論在陸上、在海上、起飛着無不可、每小時可行一百至百廿哩、牠可飛回到原來的機場、也可飛落在空艦的甲板上、牠的飛行範圍、目前尚祇限於距管理台的十哩以內、不過有識者觀之、將來改良、決可大大擴充的、這種奇機、現在已經製造出好幾架了、因爲裏面沒有坐人、所以戰爭時、很可以作爲盾牌用、而且據說有兩次已經被高射砲擊下、到如今爲止這種飛機唯一目標、據說是爲訓練砲手、這眞好像英國海軍所製的、也是用無線電管理的兵艦「世紀號」用來作爲海軍砲的盾牌一樣、無線電的飛機和兵艦、既都可以實現、那末將來的戰鬥、很有變成旁觀戰鬥的可能了、這沒有司機的飛機、最近已經復表演擲炸彈、也得到成功、所以他已具有攻擊的能力了、而那無船員的兵艦、會有人說是可以轟擊敵船、開河、以和放煙幕等、其作用正和各種引誘物一樣、近世機械發明的一日千里、我們可以看到下次的大戰、將都是這些傀儡出場了、（未完）

萬人空巷觀游泳 百名水將渡長江
武漢昨舉行二屆游泳賽 譚連山胡曦光成績最佳

（漢口廿二日電）警備司令部主辦之武漢横渡長江第二屆游泳競賽會、廿二日午後一時舉行、由武昌黃鶴樓起至三北碼頭止、全程長四四〇〇公尺、報名與賽者、有警旅士兵、學生、各機關職員、及市民百餘人、張羣任會長、葉蓬任總裁判、一時開始競賽、經過之處、臨時斷絕交通、武漢市民、沿途觀者、十餘萬人、會中備救護船二百餘隻、尾隨運動員而行、是日天氣和暖、惟稍有波濤、且風勢逆向、但各運動員勇氣百倍、到達終點者、超過半數、餘均中途平安登船、前三名爲譚連山、胡曦光、李國華、成績三十八分五秒、譚爲警旅兵士、胡爲民政廳繪圖員、競畢大會即在漢口三北碼頭江邊給獎、錢大鈞張羣均親臨訓話、由錢大鈞葉蓬及程其保等夫人給獎、

自救與自贖
張維楨

羅家倫夫人張維楨女士、昨日在中央廣播電台演講、題爲「自救與自贖」、原詞云、今年我國各地水災情形的慘酷和區域的廣闊、實已超過民國二十年、二十年主要的災區、不過揚子江、今年除揚子江外、黃河還四處奔突、遍地成災、綜合大小河流、泛濫成災的區域、多到十六省、災民人數、多到二千五百萬、湖北一帶、大部份都已陸沉、山東河南的大難未過、而蘇北的慘刦、却正一天嚴重一天、這兩個多月以來、我們蘇北的民衆、在政府領導之下、那種和水苦鬬的精神、眞是使人感動、不過他們痛苦的努力、終究抵不住那凶奔的黃流、這幾天各報的消息傳來、更使人驚心動魄、一夜工夫、往往農田千頃、村鎮數十、盡被淹沒的、十五日邳縣秦縣長的電報、說全縣淹沒、五十萬災民、老者投水、壯者對泣、婦女小孩、結繩而溺、一字一淚、讀了沒有不酸鼻的、像這種慘酷的災情、就是他國遇到、我們也應當本着人類同情的大義、出力救濟、何況受災的都是和我們有休戚相關的同胞、我們豈能忍心坐視、我們要知道這些受苦難的同胞、都是被剝削的勞苦民衆、我們在都市之中、所享的豐衣足食和榮華富貴、都是他們平時一點一滴的汗血所積成的、他們平時的生活、已經够苦、現在還遭着這種空前的浩刦、他們所有靠着活命的田地生財、多被淹沒、親愛的骨肉、死了連屍身都不能一見、自己挨餓挨凍、還得忍心看着衰年的老親和弱小的孩子活受罪、這些災民、過的眞是人間的地獄生活、我深深的感覺、我們過優裕生活的人、爲受災的同胞出一些錢、出一些力、也無非是替自己贖罪、

關於募捐救同胞、我們以爲第一要普遍、要使全國大多數的人民、各盡自己的力量、有錢的捐錢、有東西的捐東西、像最近政府規定軍隊中的士兵、每人出兩角錢的辦法、是很有意義的、我希望各級學校的學生、各業的工人、各商店的職員、以及家庭裏的男女老小、大家聯合起來、就是每個人捐幾個銅子、也能够得到集腋成裘的功效、希望各地至少各大都市的居民、發起嚴密的組織、或是改良已有的組織、做普遍的募賑運動、一方面可以救活許多同胞的生命、同時可以激發大家愛護同胞的同情心、於團結民族情感和啓發民族意識、都有很大的效力、第二、我要奉勸有力量的人、快快慷慨解囊、據各處募賑的經驗、大概收入少生活比較困難的人、同情心反而濃厚、我們若是留心這種新聞、我們隨時可以發現可歌可泣的材料、這當然是我們民族復興前途的一線曙光、但是看到南北各大都會這次募賑的困難、不得不歸咎於多數巨富豪家的冷淡坐視、試看中國經濟中心的上海、竟然利用種種奇怪的方法來號召、而結果不過歸還墊款五十萬、我們國民經濟的艱難、固然是事實、但是根據穩健的估計、在現狀之中、祇要有財產有地位、收入豐裕、力能救人的人、一致發動援救同胞的熱心、則祇在幾個大都會裏、一二千萬的捐款、并不難籌集的、中國農村同胞的悲慘生活、正是都會富裕階級的罪孽、現在他們躲在樹梢上、浮在水面上、求我們一點充飢的粗糧和一些禦寒的舊衣、以維持父母辛苦養大的生命、我們豐衣足食的人、此時還不替自己贖罪、還待什麼時候、我們要看清楚時勢、在這個年頭、內憂外患相迫得如此之緊、國家的生存、已適逢到空前的難關、同時國際間的形勢、又是萬分險惡、私人的動產和不動產、都是靠不住的、與其日後不明不白的喪失不如今日慷慨捐出的一部分、以救同胞的生命救同胞就是救國家、救國家就是救自己、願大家激發天良、沒有捐過的、盡力捐助、已經捐過的、如有一分餘力、仍請繼續輸將、最後、我要從婦女賑災會的立場、向本京和全國有衣穿有飯吃的女同胞、進一勸告、從大禮講來、這些被災的女同胞、是鄉村間能生產的人、而我們都市中、尤其是中上階級的婦女、大半都是消費者、我們舒服的生活、和奢侈的享受、乃是過牛馬生活的農村姊妹們、終年辛苦勤勞的代價、現在他們連牛馬生活都不能維持了、我們難道不肯作小小的犧牲、我們可以把日常的生活費打個折扣、或是把娛樂酬應的款項、分些出來、做母親的還可以替子女提出一些糕餅錢作爲以濟災區小孩子的用途、這種辦法、還有教育上的價值、慈愛是我們女性的天賦、我們應當本着愛護自己子女的精神、特別替災區中成千成萬待死的無辜兒童想辦法、救災要救急、被災同胞的生命、是等不得我們猶豫的、大家趕快起來罷、這是我們唯一自救的機會、也是我們唯一自贖的機會、

南京大戲院

八九兩本　同時開演　逾格優待　再減座價

潘鶴樓　黃寶岩　孫衡瑕　常立恆　劉筱衡　周福珊　張國威　孫鳴卿　朱淑儀

漢室宮潮駭人奇聞獨具特色機關佈景新穎聯彈五化八門文武兼備連日觀衆人人贊美個個歡迎偉大名劇

八九本 驚天動地

時間 七時半
價目 特廳對號八角 正廳四角 普通二角 捐稅外加

明星大戲院

地址四象橋　電話二二八三二號

時間 下午七時開演
票價 對號一元二角 頭等六角 二等四角 捐稅外加

◇平劇演進社今日開演平劇◇

著名小丑 金鶴年
青衣花衫 楊維娜
譚派鬚生 奚嘯伯
架子大面 董俊峯
勇猛武生 夏君庭
文武老生 馬麒麟
龍派老旦 臥雲居士

對號票每日上午十時預先售票日夜票值一律

今天夜戲 下午七時開演
朱小樓 劍美案
王星垣 陳美英 平貴回窰
夏君庭 馬麒麟 金雁橋
臥雲居士 張義得寶
董俊峯 全部草橋關
奚嘯伯 楊維娜 坐樓殺媳

日報索引

第三卷 第四期
民國二十四年九月十五日出版

目次
一、二十四年七月份日報索引分類表
二、二十四年七月份日報分類索引
（一）社會類
（二）政治類
（三）經濟類
（四）交通類
（五）教育類
（六）學術類
三、二十四年七月份日報著者索引

編輯主旨
日報記載現代社會，政治，經濟，國際，教育各問題，均爲我人研究之對象，惟以頭緒紛紜，恆苦散漫，難以稽考，縱有剪貼，亦覺浩繁。本刊將在日報上各項問題，分門別類，編成條理分明之系統史料，極便於研究社會時事諸問題者之參考。本索引取材之日報凡十餘種，計上海申報，新聞報，時事新報，晨報，南京中央日報，漢口武漢日報，西京西京日報，天津大公報，北平北平晨報，廣州民國日報，香港工商日報，及南洋星洲日報等。內容豐富，編法新穎，誠爲學術界無上之工具刊物也。
本刊近更求便利讀者檢閱及減輕書價擔負，除仍繼續出版合訂本外，並編印分類小冊，計（一）社會類，（二）政治，軍事，國際，法律類，（三）經濟類，（四）交通類，（五）教育類，（六）學術自然類六種，定價低廉，每冊多只一角，少僅數分，隨讀者之需要自由選購，便孰甚焉。

總發行處 中山文化教育館發行處 南京中山門外體育場路
總代售處 上海雜誌公司 上海四馬路三二四號

價目 每月一冊每冊五角全年五元五角 每月十五日發行
預定全年八折優待（九月底截止）

有史以來第一巨部！
西席地爾密光榮作

傾國傾城

"CLEOPATRA"
克勞黛考爾白
領銜八千餘人合演

國民將映

國民大戲院

今日最後一天

秀蘭鄧波兒

亞道夫孟郁，桃樂姗黛兒合演

切勿錯過

執照天字〇二六號

爲一個孤兒的性情，竟感化了一羣男盜女娼，其間莊諧雜陳，含義卓絕，非時下一般凡片，可能望其項背。

精選派拉蒙最優出品

小安琪

Shirley Temple in "LITTLE MISS MARKER"

明天開映

風流放誕熱豔鉅片

鳳城春色

曼琪伊文絲等主演

由萬芳園說及外片

其英

上海卡爾登戲院有所謂「萬芳園」之出演，使一般色情狂者對此項來路貨流線型的肉體，起無限的美感，流連欣賞不置，市面雖然是不景氣，竟日告客滿，後至者有向隅之歎，每日售座數千金，實開一九三五年上海各戲院售座紀錄，與去年「萬花園」較，似有超越之勢，不久之將來，他們又將心花怒放，滿載而去，可憐貧困的中國，又因此流出金錢數十萬矣！

上海一地共約有影戲院四十餘家，每日開映三場，每家平均有一千觀衆，售座平均以三角計，則每日至少有一萬二千餘元；然此四十餘家的戲院又大半映外國片，則每年因此流出的金錢爲數至可觀。

國家連年因入超過鉅，白銀鉅額流出，又形成「經濟國難」，其於國家民族生存前途有着嚴重威脅的形勢，似並不讓「外憂國難」，和「內患國難」。

關於娛樂品如影片等本非國計民生所必要，其實且有極大妨礙，政府當局自應設法取締或限制其進口，以免金錢的源源流出。同時在國民方面，應自覺處此國家風雨飄搖之時期中，宜努力節衣縮食，對娛樂如外片，更不要觀賞，爲國家多儲蓄一點財力。但那些有錢有閑的人們，誰能顧及這些地方，自非由政府當局從取締或限制入口不可。

至外片有許多描寫肉感過甚之處，不免有妨礙風化，那是屬枝節者，筆者不再多嘴。

痲瘋奶奶

天奇

朝曦微啓，綠柳垂絲。由莞城至某鄉之路，萬樹夾道，欣欣然向陽光作微笑。時則有一少年衣薄春衫，緩步而行，狀至自得，瞥見前面有一女郎，穿藍色衫，戴碧油帽，足雖赤而白嫩非常，偶一回顧，秋波瑩然，豔麗絕倫，少年急行，步履相接，細睨之，女郎紅暈上腮、羞態可掬，少年爲之怦然，入以游語，俯首微笑，時過客稀少，僅飛鳥啁啾間而已，少年微露求婚意，女郎不答，急步而行。少年情急，愈弄愈兇，女忍無可忍，乃厲聲曰：君非某鄉何善人之公子乎？實告汝，儂瘋疾人也，不忍善人無後，故不禍汝，嗣後宜痛改，免爲父母憂，言罷奔越而去，少年愕然，以彼娉婷若此，豈有瘋疾者，殆欺我也，方欲追蹤，而聲音龐雜，行人滿路矣。

某鄉人何氏者，排行第一，人皆以何老二呼之，附鄉湖田七八頃，皆由老二批承佃農而耕者，東莞城賣蘿街開設一米店，生意旺盛，任老友李某司理，一帆風順，面團團作富家翁，好行善事，附近窮民時得其周濟，故有善人之目，妻葉氏，無所出，妾張氏生一子名球，卽柳堤獵豔之少年也，是年十五歲，輟讀學賈，來往城鄉間，晨早回鄉，途遇瘋女？幸而免禍，然一般儇薄少年，亦知所惕否？

風光錦麗，方慶新春，火樹銀花，又催燈節，阿珠以春節無事，在商店偕伴弄葉子戲，有大喊婆（卽疾婦人，莞人稱爲大喊婆）偕二瘋女在門口行乞，阿珠畏其傳染，揮使遠去，中有一瘋女瞋目視珠曰：「大少，記否前歲柳堤之事乎？儂宅心仁厚，不忍禍君，而君不念舊德，遽以惡面向人，人之無良，未有君若也！倘儂當日不以君父爲善人而禍君，君今能安居於此乎，恐大風起兮雲飛揚，早爲君詠矣？」且泣且詈，珠聞言罷然而驚，默然而慚，走入賬房，不敢問答，司理李某在櫃頭聞悉，爲之詫然，察言觀色，早知個中消息矣，乃命伴給以米二斗，隨謂女曰，吾給汝一籌，嗣後每月憑籌來店取米二斗，錢二千，暫維現狀，卽取籌書明蓋章付之而去，越月餘，老二至商店察視籌簿，見一行大書曰：「阿珠每月給郭姑娘米二斗錢二千等字，」爲之愕然曰：「阿珠如此行爲，老友不加訓迪，且徇其請，月給米錢，其何故也？」李笑曰：「吾以爲東主嫌米錢籌少，而乃怪我耶？」因舉當日情形以告，老二汗流浹背，顫聲言曰：「多謝蒼天默佑，否則一座神主牌皆向後轉矣，然是女之恩不可不報，乃立遣伴前往招之，俄頃見伴偕一娟娟而來者，姍姍而來，揖老二而粲言曰：「何老爺喚何事？」老二起立曰：「若乃郭姑娘耶？荷蒙恩德，感篆無似，現月給米錢，可足用否？」女曰：「儂不幸，生爲瘋疾三代之人，父母俱亡，伶仃孤苦，自傷命薄，何敢禍人，荷蒙月給米錢，使廢疾之人不致塡溝壑，結草啣環，圖報俟諸來世耳，但明年十六歲時，儂之疾，苦將加重矣，前生不修，夫復何尤！」老二請畢其說：女曰：「凡瘋疾寮規例，瘋女屆十六歲，卽要與一班瘋男執箕帚矣（如有四個瘋男，取脊箕四個，暗書女名於脊箕內，瘋男誰執得卽將該女配之），黑暗痛苦，莫此爲甚，言罷欷歔不已，老二憮然良久曰：「我迎你歸，養你終身何如？」女搖首曰：「要奉回瘋頭（卽瘋首領）銀十五兩，方得自由，何處覓此巨金也？」老二笑曰：「是不難也，因飭伴賚金偕之而去。（未完）

芭蕉葉

夏萍痕

夜風是緩緩地拂動。我在這黑幕的湖濱上踽踽地走着，夜風從湖面上掠過，帶來一種荷的清香；今晚聽不到湖上的喧囂，莫非沒有月嗎，不，是深秋了。——我在想。

湖中之荷，亭亭玉立，夜風掠過，婀娜擺動，瑟瑟地奏着交響曲，風停了，她們（荷）仍然是亭亭玉立。

從湖畔的小橋上達至湖心亭中，遠眺各處樓閣，燈光疏忽，岸上是沉寂無聲，孤獨的我，坐在亭中的石凳上，對着這湖中一切景物有無限悲感。然而，我又連想到秋風秋雨愁煞人的詩句，今夜晚雖是沒有秋雨，秋風也不爲先調，何嘗不能提起人的心潮，今朝我無限的悲潮被這颯颯地秋風掀起。

芭蕉樹擁抱着湖亭，她伸着瘦削的腰肢，露着憔悴的面龐，要是我是詩人，領略到秋意，正可題詩焦葉，可是，不解詩意的我，更不會舞文弄墨，只好對着芭蕉嘆息，代表我的題詩吧！

我步下石級，二目凝湖水，可是夜幕籠罩，不能夠使我望見我醜陋的貌像，——天空沒有月色，倒映出我瘦削的枝影，祇有成無形的泡影。

——從亭階環繞至芭蕉樹下，足步輕輕地不敢有彳亍之聲，我相信它一定不會察覺，當我走到身傍，而它亦在嗤嗤地笑我的理想失敗了。

——啊！芭蕉葉，你在苦笑着，是在厭你的命運嗎？

我看芭蕉葉似亦在會意，可是，它一聲不響，祇嗤嗤地苦笑，在驕傲着表示它的清閒。

——芭蕉葉，你在幾笑我是勞碌奔波失意的人嗎？

唉！我眞是傻子，怎麼對着它詢問呢，啊！我如夢初醒，懊喪的繞徑拂柳，逕向□□而去。

芭蕉葉被風吹動，瑟瑟地作響，是幾笑我的癡呆呢！還是……啊！我領略到它的心意了，是在怨秋的淒涼，寂寞，蕭條……

湖岸上秋蟲是唧唧地鳴，鳴，鳴波衝破靜夜，啊，柏油路上已是路靜人稀，已在夜午了，我暫離開芭蕉葉，預備逐日來作一次的慰問，你得告訴我，你們未來的命運是幸福，憔悴，枯萎……

歐遊雜憶

趙萱

打掃一間房，並不是一件大簡單的工作，先鋪床，把墊褥子也翻起來，一層層的鋪好，再擦地板，用鋼絲刷子伏在地上擦去水痕或墨水跡，再用油布用力擦光。洗面架子，洗面盆，大鏡子，窗玻璃，都是要用白粉擦的。這些做完了再來打灰，理書架書桌。我是很怕她理我的桌子的，每每一些稿子，圖樣給她理得找不到。把東西都理齊整之後，她才說聲再見，把全幅傢伙又搬到另一個房間去。就這樣的每天打掃二十八個房間。

如果有進出的客人，清掃房間，搬東西上下，這是更添她不少事。房間完了之後，再打掃六層樓的樓廊。

從禮拜一到禮拜六是一樣的：禮拜天從下午起她有半天的假。這是她唯一的假期，這一天只把擦地板的工作省下，二十多房間在午前就可以完事的，

從早晨到黃昏，一個身體不算强健的女人，這些工作把她累得死一樣的疲勞。別的有福的人也許才開始他的夜生活時，我們的朱莉葉是在風流滿城巴黎的一間不及方丈的簡陋房間裏休息了。在這座燈光照得滿天紅。影戲院、戲院，雜耍院，跳舞場以及其他種種塞滿了男男女女的娛樂場所，沒有朱莉葉的份兒，倒在小鋼床上安歇，恢復她從清早到天黑的辛勞，明天早晨五點鐘還照舊要起來輕輕地把各個客人的皮鞋擦乾淨。

在這個旅館裏住久了，直接從朱莉葉自己告訴我的，間接的從房東老太婆告訴我，知道了這可憐女人是有過更可憐的歷史。

她是巴黎北郊的人。父親是個木匠，母親是個匈加利人，她是同父母一直快快樂樂的過到十六歲。父親是個上五十歲的人了，忽然的愛上了一個比他年紀還輕一半的女人。家庭裏的空氣變了；先是吵鬧，至終是很方便的在法庭上離異了他的外國妻子。老女人哭哭啼啼的別了女兒，回到匈加利的老家去了，說住在她的哥哥家裏。朱莉葉不能再過安閒日子，在十七歲她就在一家咖啡店裏做打掃。

同那咖啡店的侍役結婚，那年是十九歲，她那時幾千法郎的積蓄，父親也給了她一筆法郎的嫁資，新婚後的朱莉葉是過了有一二個月的快樂日子。現在她還不時的說及她那黃金時代的生活。結尾終是說：「現在都完了，我是經快樂過的，我也不再希求快樂了」。

朱莉葉的快樂時期是太短了。婚後不到半年丈夫就變了心，愛上了別個女人。剛剛結婚後的第九個月；丈夫跑了，同別個女子跑了。朱莉葉是感得人生沒有意味，感得男人太不可靠。五十歲的父親還忍心把結婚二十多年的妻子離棄；何況她的二十來歲的丈夫，長得又很漂亮，變了心不算是希奇事。

也是隨筆

（水清）

（四）兩種同而不同的事件

一天，我在天津路口碰着一個坐黃包車的高等洋人，車上至斜坡處，他怕我們的同胞拖不上去，自動的下地來行了。我們的苦力同胞，拖着空車拉上斜坡，喘着氣的望着洋人的背面苦笑了。另一天，我在華僑路口碰見一輛□□機關的公共汽車，空着往北駛，穿上制服的護車員，坐在車門口，把前面的黃包車，一架架的叱着了。

「想死麼？還不走開！」言語是多凶，車夫流着汗，喘着氣，拖着車兒飛閃在兩邊了。

高等洋人倒會憐憫我們的苦力同胞，我們同是神明華胄的玄黃子孫，却反自相壓迫起來。我心悽楚，眞不知要如何說的好。假如要我說時那麼我只有這麼一句話，「俎豆相煎的畜生！沒良的畜生」

（五）相者何多

南京是首都所在，觀瞻所繫，導人于迷信，日耗金錢時間的相者隨處都是，夫子廟公共市場亦然有之，眞是大大怪事！「這是新生活中所應有的麼？」我倒想問一問首都的軍警們。

說到首都目下的相者，那更多巧了。相者的名稱，是太肯竄了；改稱「哲學家」「哲學專家」，是多新鮮，多漂亮！根源是十足老牌，二點不錯」的「家學淵源，百不爽一」；不，就是更漂亮的來自外洋，曾經渡過金。說本領「能知軍界前途進退，預測一切功名得失」「不用開口……能知過去未來吉兇，成敗得失，」「哲理論相，來人不要開口，能知心腹之事」。怕人們不大清楚，尊容不防製版登了出來，招徠有術，「暫收若干」，「剪報減潤」的事情，是多麼的動人，合算。久若生意清淡，可找找社會聞人來介紹；奇之又奇的，教授有時就作了介紹人。若是女的，報館或也可以給你來一次義務的登登新聞。這樣，外頭儘管鬧什麼天災人禍，哀鴻遍野，笙歌自輟的首都相士的生意，却熱鬧起來了。

這是象徵了中國人的老調子，沒有唱完。一切尙在墳墓裏兜圈子。

疊宮艷史

（九）

飄萍

□自從取得教授妹妹的補習教師資格以後，對於姪小姐的熱度，到了冰點以下了；而對於教授妹妹的狂熱，則到了沸點以上了。姪小姐至此，她便以肯定的態度，譏諷的口語，逢人便說教授兄妹間，有曖昧的事情，盡量的毀壞教授妹妹的一切。在姪小姐的柔弱的心中，還希望着□，有浪子回頭的一天。誰知□的對待姪小姐的心情，恰似黃鶴遠飛，一去不復返了。姪小姐後來也曉得女媧鍊石，難補缺憾之天。於是出其最後報復的方法，由疊宮的當局，把□那個圖書館內的差使裁掉了。□現在不比以前了，□有了教授爲後援，有了教授的妹妹爲甚礙，這個月薪四十元的差使的損失，算不得一回什麼事。□還可以拿出晚上的時間來當補習教師了。

姪小姐眞是一個不幸的人了。她的父親死得早。她母親也死了，上無兄姊，下無弟妹，孤仃仃地一個人，只得嫁一個如意郎君如□一樣的人，度着甜蜜的家庭生活。誰知天不如人願。叫她受着命運的顛沛，嘗着鹹辣的滋味。她在悶極無聊，悲慣到了極度的時候，她便道了一些瓜子，落花生，水菓……請她的同鄉諸君坐在她的室內，把她和□過去情形，一樁樁，一件件，很詳盡的告訴她們，她的同鄉諸君，又是□的同鄉和友人。同爲□與她，原來是同鄉。他們聽了她的憤懣的怨訴以後。不過作一些虛僞的詞句來安慰她。她在創巨痛深的時候，得到他們虛僞的安慰，她的精神也慰貼得多了。

自此以後，姪小姐度着她單調的生活。雖說學府內男生很多，然而竟沒有人來向姪小姐求愛。姪小姐起初以爲疊宮多男同學，□雖不愛她了，難道她找不到一個男同學嗎？還要找一個事事勝過□的人呵。然而，光陰荏苒，姪小姐的理想，竟未能成爲事實。在歧途徬徨的她，未免着急起來，因爲她眼看見他人成雙作對的在校園內閒游，耳朶內聽到他人的樂事趣聞，止有自己呢，幽谷開花，無人過訪，在此種情形之下，誰個不有搖落悽愴之感嚯？何況她是一個多愁多病的人呢！

大約在春末夏初吧？在南國的氣候，要算是綠退紅稀，困人的天氣了。溫度漸漸兒臻高，醉人的南風，吹着人們骨軟心融了。野狗子，也在此時勃發牠們性的機能，去找尋配偶。年輕的男女們，愛的火自然是在此時更是熊熊地燃燒着，姪小姐此時，懷想過去，懸揣未來，眞不知何以爲情啊！

校園內的玫瑰花，正開得鮮美無比，融融欲笑。有一位贛水江濱的同學，他是一個年輕的公子哥兒。穿起一身天青色的西裝，黑皮鞋，人是肥肥的矮矮的個子，臉上很白，頭髮是很光滑的，左右額上分出一條髮路，使黑漆的頭髮，向兩邊倒。他的姿式確實不錯，我們一望便知道他是一個多情而溫柔的美少年。在那一天下午他在教室外，玫瑰花叢的旁邊，等着教授來上課。在無意中摘下一朶玫瑰花在手中玩耍一會兒，教授來了時候，他便擲花於地，預備進到教室內去受課。當他擲下玫瑰花的時候，恰好姪小姐同了兩個刁咬狡獪的女同學走由這個地方經過。

早晨在船上

憶非

太陽才出山，
將散的烟嵐依稀籠罩着小船；
胭脂色的河水被激成波浪，
遠來近舷的瓢萍均被沖散。
款乃唉唉打破了靜的塵寰，
投射在水面的太陽王道地被河水盪成
一個二個……
無力的水沫不經意地輕輕掩上。
農夫挑着糞擔縴夫把縴繩背在肩上，
黝黑的肌肉强烈閃着亮光。
野外蟲聲喞續發于堤岸，
林中鳥聲也屬雜不斷，
木蟀蟋低低地附和在船上；
籠中白鷺臨水理着晨妝。
在充滿朝氣的清晨，
踏上人生征途者都負起了重擔！

秋月

蔣芙生

夜半，我從夢中一覺醒來，但見一片銀粉似的月光，從窗口射入。說也奇怪，當我見了這月光後，便再也睡不看了。我祇是癡癡的望着月光，腦海中的思潮一個接着一個，沒有間斷，也沒有窮盡。突然，我忽想到我家的後園在這樣美麗的月色下不知要怎樣地美了。於是我便急急披上單衫，趿着拖鞋，走出後園中去。

當我推開園門，那一幅夜的美景便觸上我的眼簾了，空中，沒有一片浮雲，一眼望去，但見一片灰藍色，眞像一片風平浪靜的大海。天心懸着一輪圓月，牠灑下那皎潔的光芒來，遍照着大地，牠那皎潔的光芒，就像一片清水，把園中的一切樹木花草都洗得好清爽。我呆看了一會，這如在畫圖中的美景，便慢慢的踱進園中去

我在這鋪滿了月光的夜園中步着，我踏着草地，穿過樹林，清水似的月光，從樹隙間映到我的臉上，身上，無盡零亂的黑影，波浪似的從我底前面滑到後背去。雨後，我便在一塊靠着池畔的假山石上坐了下來。

池中的水是平靜的，平靜得好如一片大圓鏡，月亮與池旁的柳樹都明顯的倒映在池裏面，越顯得清潔可愛，池中魚兒也都被引得探出頭來看光景。四周是靜悄悄的沒有一絲聲息，風，也沒有一絲，像是夢裏的世界。但偶爾也有幾聲蟀蟋的鳴聲，在遠處的四叢中發出，鳴聲展開在這寂靜的氛氣中。從遠處有一陣梓花的幽香，送到我的嗅覺裏，使我的精神頓時爲之一爽。我坐在假山石上，有時抬頭呆望着那蒼碧的長空，和玉盤似的明月，有時又舉目四眺那園中美麗的景色。在這時，我心中充滿了詩意和畫意，我整個身心都陶醉在這美麗的景域中了。

秋風漸漸起了，玉露也越降越大了。我周身頓時感到了凉意，我雖然還有點留戀這忘返的美景，但終於是敵不過這逼人的寒氣，於是我祇得拖着沉重的步子與美麗的月妹告別

莉莉的演績，私生活……一個「準」的演技者

李明媚

從扭着腰枝，咿咿呀呀地跳躍在舞台下，以至在「一剪梅」裏稍露頭角，「火山情血」裏的舞娘，「天明」裏的村姑，女工，野鶯，舞女，「小玩意」裏的甜姐，「體育皇后」裏的「體育健將」及至最近「大路」裏的丁香，「國風」裏的少奶奶，我們綜觀了以上各片裏莉莉的演績，她的發展是平衡的，確是一個對於演技的忠實者，那麼較之用性的糾紛或具有一個石膏型的臉廓來號召的而對於演技是那麼盲目地一舉成名的所謂「明星」，是樹起了另一種風格。

我們需把莉莉的演績分晰起來而加以探討。一「火山情血」裏的舞娘，或許她在舞台上跳躍慣了的，沉默熱情的 Action 是尙可勝任，同時也抓住了一般年輕的觀衆。在天明裏，把一個少女（可以說尙無多大的人生經驗）來飾演一個多角型的角色。是稍有遜色「小玩意」裏的戲不多，「體育皇后」裏，是陸續地有了進展，以至在「大路」裏，顯然地，更著進步啦！擊着花鼓，歌着鳳陽歌的幾段演技，含笑的臉上，暗示出感傷的氣息，是那麼給予人們一個深的感覺。「國風」裏浪漫女型，是與她過去在她片中所未有的作風，而演來亦頗爲恰當。由此，我們可以認爲她是一個「準」的演技者。

影壇囈語

占加

人問：明星，聯華，電通皆有宣傳部，自出刊物，何以屬於宣傳事業範圍內的東亞第一□□場，反付缺如？我說：君不見，可恥的「錢愴」，已死的「銀河」。

★　★　★

或人以爲京中最近影刊停掉了不少，是影評界的不景氣，也有人以爲如其影刊論數不論質，濫而無趣，那才眞是影評界的不景氣。

★　★　★

中華民國二十四年下半年的上海影圈裏，繼紹班華之後而在罵聲裏出足風頭者，其惟，峨嵋山下的黃氏三姊妹乎？

★　★　★

南京姚蘇鳳，赴滬投刺於上海姚蘇鳳之門；上海姚蘇鳳乜曰：「咄！甚麼東西？」

★　★　★

我說，將來女明星倩人寫些不相干的稿子，寫上自已的芳名，也是撈撈稿費，增加收入的一法，（投稿家請勿罵我！）

電影經

每日刊　青鳥編

◇金燄，王人美在青島，異常受當地影迷歡迎，時被包圍。

◇本月內一泣殘紅」開工大吉。

◇「慈母曲」之編製，爲聯華編審處成立之後之第一件大貢獻。

◇章志直在楊小仲之「乞戰士」中擔任主角之一。

◇「三個摩登男性」卽將上場，因此韓，劉，殷均躍躍欲試。

◇聯華總廠新攝影鐵棚將竣工，較原有大攝影棚更大，可供多組同時拍戲之用。此外又加建小攝影棚一座，業已開工。

荳腐集

◆希望來函見正◆

前「半週電影」編者卜公少夫，近與「垃圾東施」常白雲小姐往來甚爲從密，日前卜公於扶輪日報特寫田漢遊莫愁湖一文中，刊有銅圖一幀，內有一常青者卽常白雲小姐之化名，有人謂卜公以常小姐爲「折衝尊俎」。

★

宗維賡去滬，陳嘉震來京，姚蘇鳳來京，南京姚蘇鳳去滬，一往一返，實爲對比。

★

國立戲劇學校擬請田漢任要職，田極力堅辭，方作罷。

★

最近要來京做官的影人有應雲衞，袁叢美，歐陽予倩，姚蘇鳳等人。

●聯華新聞●

◇「四姊妹」在滬上出演，盛極一時，卽將在外埠各地公演，請注意演期。